



# MANUAL DE ACOLHIMENTO 2023-2024

Cofinanciado por:



IMSQUA10900

Escola Sede: ESCOLA SECUNDÁRIA MARQUES de CASTILHO | Código: 161962  
Largo Dr. António Breda, 3750-106 Águeda | T: 234 600 540 | F: 234 601 166  
NIF: 600085716 | geral@esmcastilho.pt | www.esmcastilho.pt

Página 0

## Índice

INTRODUÇÃO.....	2
1. Caracterização do Agrupamento e do Meio Envolverte .....	3
1.1. O Agrupamento .....	3
1.2. Localização .....	3
1.3. As escolas do Agrupamento.....	3
1.3.1. A escola sede .....	3
1.3.1.1. Resenha Histórica.....	4
1.3.1.2. Planta da escola .....	5
1.3.2. Escola Básica de Aguada de Cima.....	8
1.3.2.1. Planta da Escola .....	8
1.3.3. Escola Básica Artur Nunes Vidal .....	11
1.3.3.1. O Patrono.....	11
1.3.3.2. Planta da escola .....	12
1.3.4. Escola Básica António Graça, Barrô.....	13
1.3.5. Escola Básica de Aguada de Baixo .....	14
1.3.6. Escola Básica do 1º Ciclo/ Jardim de Infância de Espinhel.....	14
1.3.7. Escola Básica de Travassô .....	14
2. A Identidade – O Logotipo .....	15
2.1. Simbolismo .....	15
3. Estrutura Organizacional do Agrupamento .....	16
4. Órgãos de Gestão .....	17
5. Estruturas de Coordenação e Supervisão Pedagógica .....	20
5.1. Departamentos e Grupos Disciplinares.....	20
5.2. Coordenadores de Ciclo, Diretores de Curso e Diretores de Turma .....	23
5.3. Serviços Técnico Pedagógicos .....	27
5.4. Serviços de Atividades de Complemento Curricular .....	28
5.5. Estruturas de Apoio.....	29
5.6. Oferta Educativa .....	30
6. Documentos Orientadores.....	31
7. Saiba como.....	32
7.1. Aceder ao Parque de Estacionamento .....	32
7.2. Aceder aos Computadores e outros Equipamentos Informáticos do Agrupamento.....	32
7.3. Utilizar o email do Agrupamento .....	32
7.4. Adquirir as chaves das salas de aula.....	33
7.5. Registrar Sumários.....	33
7.6. Imprimir Documentos.....	33
7.7. Permutar Aulas.....	34
7.8. Requisitar Material e Salas .....	35
7.9. Utilizar o Cartão SIGE.....	35
8. Algumas Normas de Funcionamento do Agrupamento .....	36
8.1. Gestão da (In)disciplina .....	36
8.2. As Bibliotecas do Agrupamento .....	37
9. Horários de Funcionamento dos Serviços .....	38
9.1. Escola Sede.....	38
9.2. EB 2 de Aguada de Cima.....	38
9.3. EB Professor Artur Nunes Vidal .....	38
9.4. Horários dos tempos letivos .....	39
9.4.1. Escola Sede.....	39
9.4.2. EB 2 de Aguada de Cima e EB Professor Artur Nunes Vidal .....	39
9.4.3. Escolas do 1º ciclo.....	39
10. Contactos .....	40
11. Informações Úteis .....	41

## INTRODUÇÃO



O Manual de Acolhimento do Agrupamento de Escolas de Águeda Sul (AEAS) insere-se numa estratégia de melhoria do funcionamento agrupamento, que tem a sua génese no Projeto Estratégico de Intervenção do Diretor e no Projeto Educativo para o quadriénio 2021-2025. Essa estratégia, consubstanciada num processo de autoavaliação, de melhoria contínua e de consolidação do agrupamento, assenta essencialmente em quatro grandes eixos, a saber:

1. Liderança e estratégica;
2. Cultura e identidade organizacional e comunitária;
3. Qualidade do serviço e impacto sobre as pessoas;
4. Prática pedagógica, inovação e compromisso com o sucesso.

Na base da estratégia encontra-se um desígnio fundamental que é o de instituir um sistema de gestão que assenta no pressuposto de que é importante numa Organização explicitar convenientemente “quem faz o quê e quem responde perante quem”. Nesse sentido, a estrutura organizacional resultante do Regulamento Interno foi desenhada com o objetivo de responder a esse desiderato.

O Manual de Acolhimento, uma das ações de melhoria resultantes do diagnóstico efetuado no âmbito do processo de autoavaliação e implementada nos anteriores mandatos, assume-se, portanto, como um instrumento facilitador do acolhimento, identificação e alinhamento dos novos colaboradores com os princípios basilares do AEAS. Fornece-lhes informação sobre serviços e procedimentos, mas também sobre a estrutura organizacional, enquadrando-os de forma fácil e rápida com a sua missão, nos seus valores e também nos seus objetivos estratégicos.

Espera-se ainda que este manual contribua para o aprofundamento e consolidação de um bom “clima de escola e de agrupamento”, de um bom ambiente de trabalho, o que, naturalmente, se refletirá positivamente no desempenho individual e coletivo.

Bom Ano Letivo!

O Diretor

Francisco Manuel Guedes Vitorino

## 1. Caracterização do Agrupamento e do Meio Envoltente

### 1.1. O Agrupamento

O Agrupamento de Escolas de Águeda Sul, constituído em 28 de junho de 2012, resulta da agregação dos antigos Agrupamentos de Escolas de Aguada de Cima e de Fermentelos com a Escola Secundária Marques de Castilho. Tem por Escola Sede esta última, e inclui ainda dois centros escolares: Aguada de Cima – agregando a EB de Aguada de Cima e o edifício do 1º ciclo e Educação Pré-Escolar; Fermentelos – agregando a EB Professor Artur Nunes Vidal e o edifício do 1º ciclo e Educação Pré-Escolar; as escolas básicas de Barrô – 1º ciclo e Pré-escolar; de Aguada de Baixo - 1º ciclo e Educação Pré-Escolar; Travassô - 1º ciclo; e o Jardim de Infância de Espinhel. Frequentam este agrupamento cerca de 2284 alunos, distribuídos por 114 grupos/turmas.

### 1.2. Localização

O Agrupamento de Escolas de Águeda Sul situa-se na zona Sul/Sudoeste do concelho de Águeda, abrangendo uma área geográfica que integra as freguesias de Aguada de Cima, Fermentelos e as Uniões de Freguesias de Aguada de Baixo e Barrô, Recardães e Espinhel, Óis da Ribeira e Travassô e Belazaima, Castanheira e Agadão. Estendendo-se por um território de 335,3 Km<sup>2</sup>, é o maior concelho do distrito de Aveiro, contando em 2021 com uma população de 46 131 habitantes e uma densidade populacional de aproximadamente 137 hab./Km<sup>2</sup>.

O território é marcado pelo contraste entre a floresta e as ribeiras, entre as terras de cultivo e as povoações em cascata, na serra, entre os campos do arroz de Barrô e as zonas planas favorecidas com águas abundantes, o que atribui à região potencialidades turísticas que, aliadas aos dotes agrícolas e gastronómicos da região, atrai todos os dias numerosos visitantes.

### 1.3. As escolas do Agrupamento

#### 1.3.1. A escola sede

A escola sede - Escola Secundária Marques de Castilho - foi oficialmente criada em 29 de janeiro de 1927, sob a designação de Escola Industrial e Comercial de Águeda. A escola mantém-se sediada no atual edifício (requalificado pela Parque Escolar em 2011) desde 1964, e ao longo da sua história conheceu variadíssimas designações. Mantém uma ligação estreita com as empresas da região, com as quais tem firmado dezenas de protocolos de cooperação no sentido de colmatar as necessidades de qualificação da mão-de-obra e de evitar que os jovens abandonem a escola sem qualquer qualificação profissional que lhes facilite o ingresso no mercado de trabalho. A escola apresenta ainda a oferta de cursos de prosseguimento de estudos, nos quais pretende continuar a apostar e cuja qualidade do ensino ministrado

pretende reforçar.

### 1.3.1.1. Resenha Histórica

A Escola Secundária Marques de Castilho foi oficialmente criada em 1927 (Dec. nº 13149 de 29.01.1927) e recebeu o nome de Escola Industrial e Comercial de Águeda. Com a ajuda do município foi instalada na "Casa de D. Matilde", junto ao atual tribunal da comarca de Águeda.

Em 22 de Junho de 1964, teve lugar a cerimónia de inauguração do novo edifício da Escola Industrial e Comercial de Águeda, no Largo Dr. António Breda, sua localização atual.



No âmbito do Programa de Modernização do Parque Escolar do Ensino Secundário, o edifício sofreu melhorias significativas tendo decorrido a 29 de Janeiro de 2011 a inauguração oficial.

#### **PATRONO - PADRE JOSÉ MARQUES DE CASTILHO**

Nasceu a 3 de janeiro de 1869, na Quinta do Atalho, em Águeda. Fez os seus estudos preparatórios para o curso eclesiástico em Aveiro, e concluiu o Curso de Teologia em 1887, em Coimbra.



Começou a sua carreira docente em 1893 como professor interino no Liceu de Aveiro, onde

desempenhou também o cargo de Diretor até 1910, altura em que é transferido,

como professor, para a Escola de Ensino Normal de Leiria.



Depois de uma passagem por Leiria, em 1913 é colocado, nesse mesmo ano, em Viseu como professor da Escola de Ensino Normal de Viseu (depois Escola Primária Superior) onde permanece até 1926.

Em 1927 é nomeado Diretor e Professor da Escola Industrial e Comercial de Águeda, acumulando estas funções com as de professor de Português e de Francês nesta instituição. Manteve-se em funções até 1939.

### 1.3.1.2. Planta da escola PISO 0 - RÉS-DO-CHÃO



#### SETOR A

A00 a A03 - Qualifica  
A04 - Secretaria

#### SETOR B

B00 - Átrio principal  
B02 - Gabinete Diretores Turma  
B02.1 a B02.4 - Gabinetes DT's  
B04 - Recepção  
B05 a B08 - Direção

#### SETOR C

C00 a C07 - Salas de Aula

#### SETOR D

D00 - Manutenção  
D01 a D06 - Salas de Artes

#### SETOR E

E00 - CAA  
E01 a E02 - Oficinas Artes  
E03 e E04 - Cozinha Pedagógica

#### SETOR F

F00 - Sala de Educação Especial  
F01a F06 - Salas de Eletricidade

#### SETOR G

G00 a G06 - Salas de Mecânica

#### SETOR H

H00 e H01 - Auditório

#### SETORES I E J

I00 -Refeitório  
J00 - Bar

#### SETOR L

L05 - Reprografia  
L00 a L04 - Balneários

Cofinanciado por:



Escola Sede: ESCOLA SECUNDÁRIA MARQUES de CASTILHO | Código: 161962  
Largo Dr. António Breda, 3750-106 Águeda | T: 234 600 540 | F: 234 601 166  
NIF: 600085716 | geral@esmcastilho.pt | www.esmcastilho.pt

IMSQUA10900

Página 5

## PISO 1 – 1º ANDAR

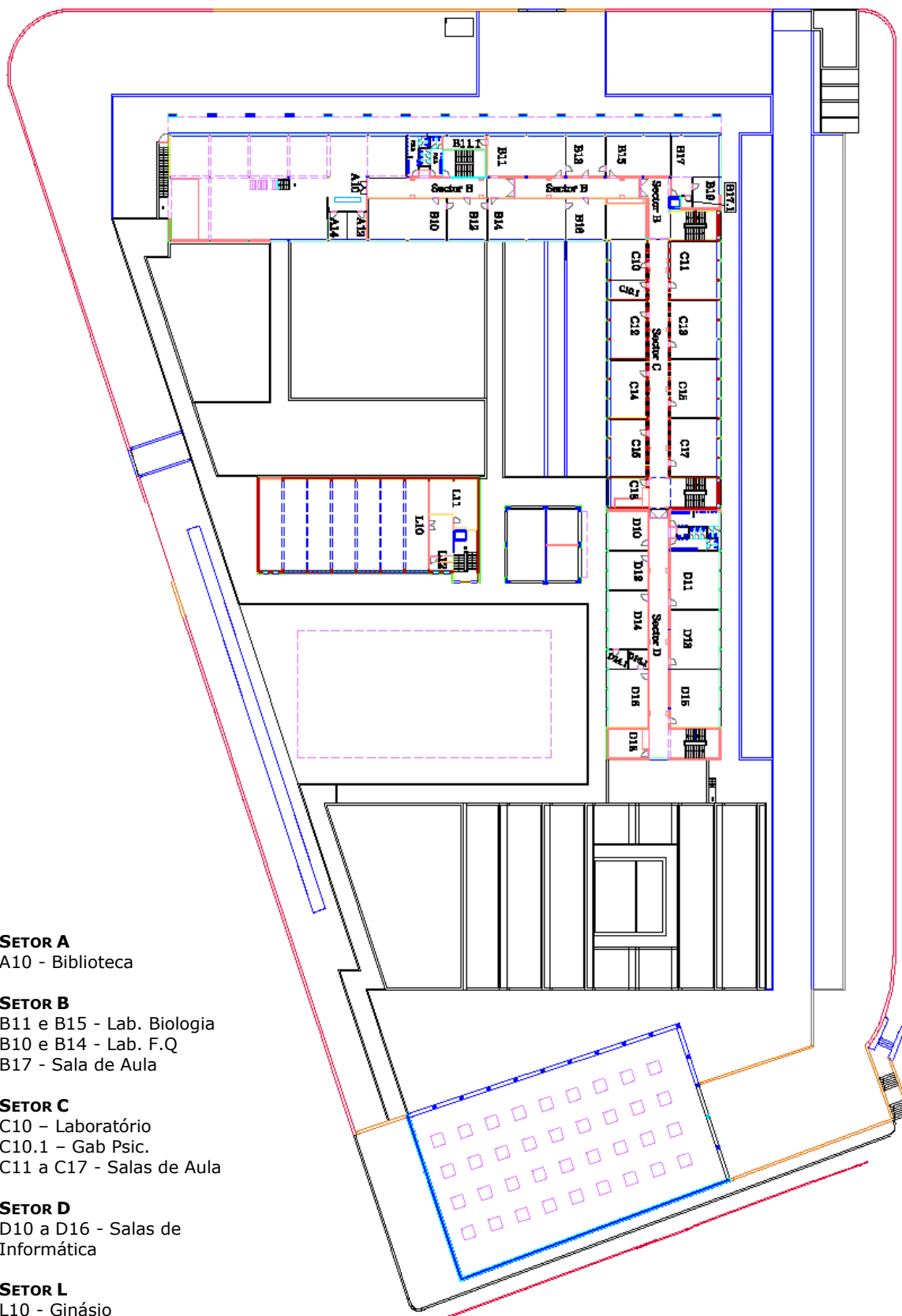

**SETOR A**  
A10 - Biblioteca

**SETOR B**  
B11 e B15 - Lab. Biologia  
B10 e B14 - Lab. F.Q  
B17 - Sala de Aula

**SETOR C**  
C10 - Laboratório  
C10.1 - Gab Psic.  
C11 a C17 - Salas de Aula

**SETOR D**  
D10 a D16 - Salas de  
Informática

**SETOR L**  
L10 - Ginásio  
L11 - Sala de Teatro

Cofinanciado por:



IMSQUA10900

Escola Sede: ESCOLA SECUNDÁRIA MARQUES de CASTILHO | Código: 161962  
Largo Dr. António Breda, 3750-106 Águeda | T: 234 600 540 | F: 234 601 166  
NIF: 600085716 | geral@esmcastilho.pt | www.esmcastilho.pt

Página 6

## PISO 2 - 2º ANDAR

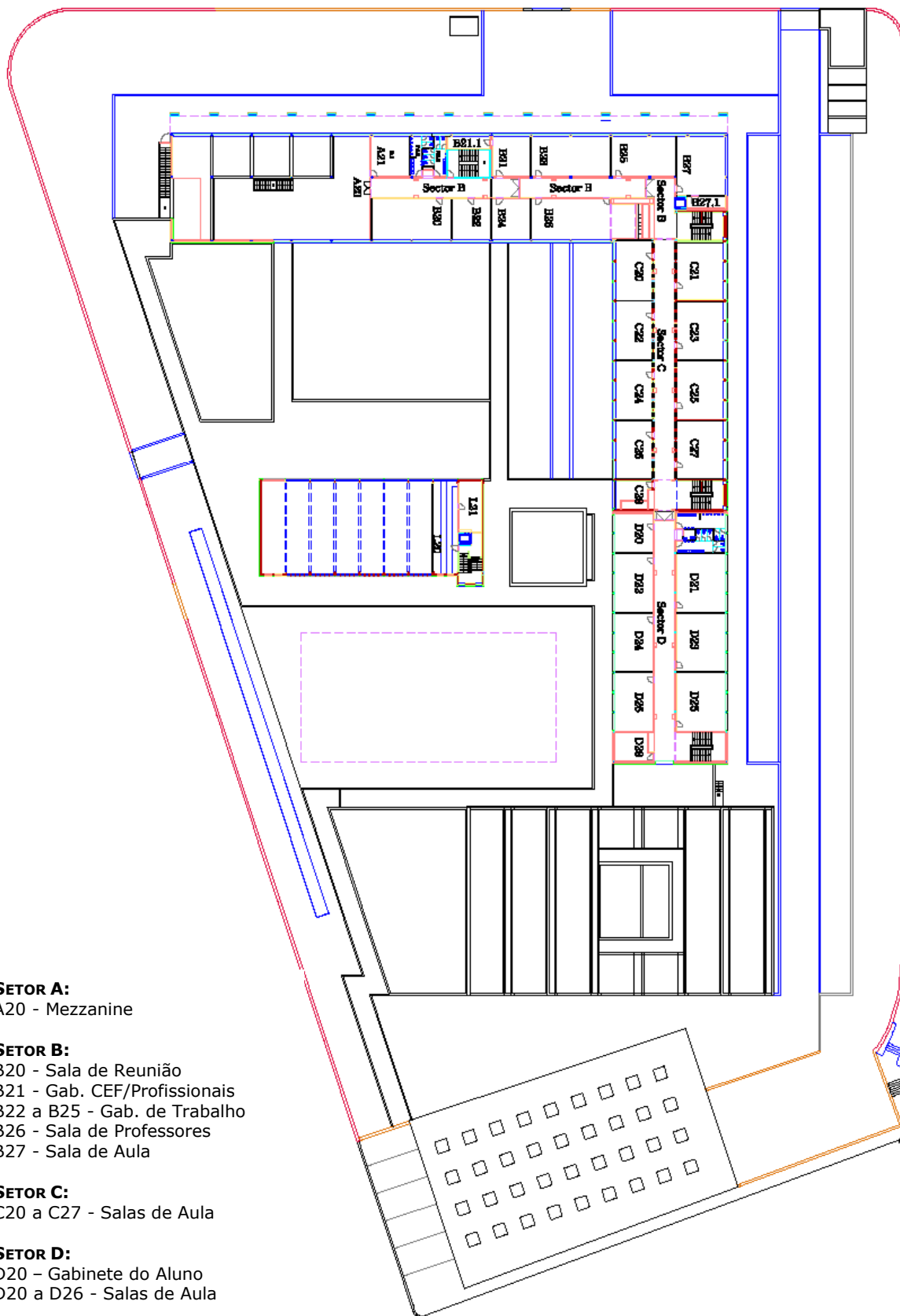

**SETOR A:**  
A20 - Mezzanine

**SETOR B:**  
B20 - Sala de Reunião  
B21 - Gab. CEF/Profissionais  
B22 a B25 - Gab. de Trabalho  
B26 - Sala de Professores  
B27 - Sala de Aula

**SETOR C:**  
C20 a C27 - Salas de Aula

**SETOR D:**  
D20 - Gabinete do Aluno  
D20 a D26 - Salas de Aula

Cofinanciado por:



IMSQUA10900

Escola Sede: ESCOLA SECUNDÁRIA MARQUES de CASTILHO | Código: 161962  
Largo Dr. António Breda, 3750-106 Águeda | T: 234 600 540 | F: 234 601 166  
NIF: 600085716 | geral@esmcastilho.pt | www.esmcastilho.pt

Página 7



### 1.3.2. Escola Básica de Aguada de Cima

A Escola Básica de Aguada de Cima é constituída pelo edifício da Escola Básica de Aguada de Cima, em que funcionam os 2º e 3º ciclos do ensino básico, e pelo novo edifício do 1º ciclo e Pré-Escolar, inaugurado em 2013, tendo iniciado em 2022-2023, pela primeira vez, o Ensino Pré-Escolar. O edifício da Escola Básica de Aguada de Cima e sede do extinto Agrupamento de Escolas de Aguada de Cima foi construído há quase três décadas e é do tipo T/24, com dois blocos de dois pisos cada, tendo sido em 2013 submetido a obras de requalificação por parte da Câmara Municipal de Águeda, otimizando as condições de trabalho.



#### 1.3.2.1. Planta da Escola EB2 - Piso 0



Cofinanciado por:



Escola Sede: ESCOLA SECUNDÁRIA MARQUES de CASTILHO | Código: 161962  
Largo Dr. António Breda, 3750-106 Águeda | T: 234 600 540 | F: 234 601 166  
NIF: 600085716 | geral@esmcastilho.pt | www.esmcastilho.pt

EB2 Bloco E



EB2 Piso 1

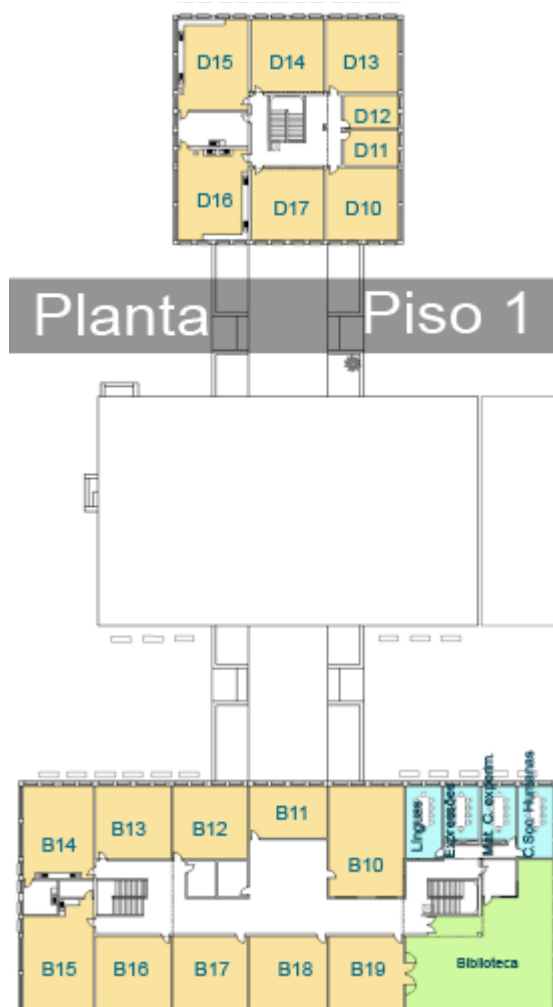

Cofinanciado por:



IMSQUA10900

Escola Sede: ESCOLA SECUNDÁRIA MARQUES de CASTILHO | Código: 161962  
Largo Dr. António Breda, 3750-106 Águeda | T: 234 600 540 | F: 234 601 166  
NIF: 600085716 | geral@esmcastilho.pt | www.esmcastilho.pt

**EB1 – Piso 0**

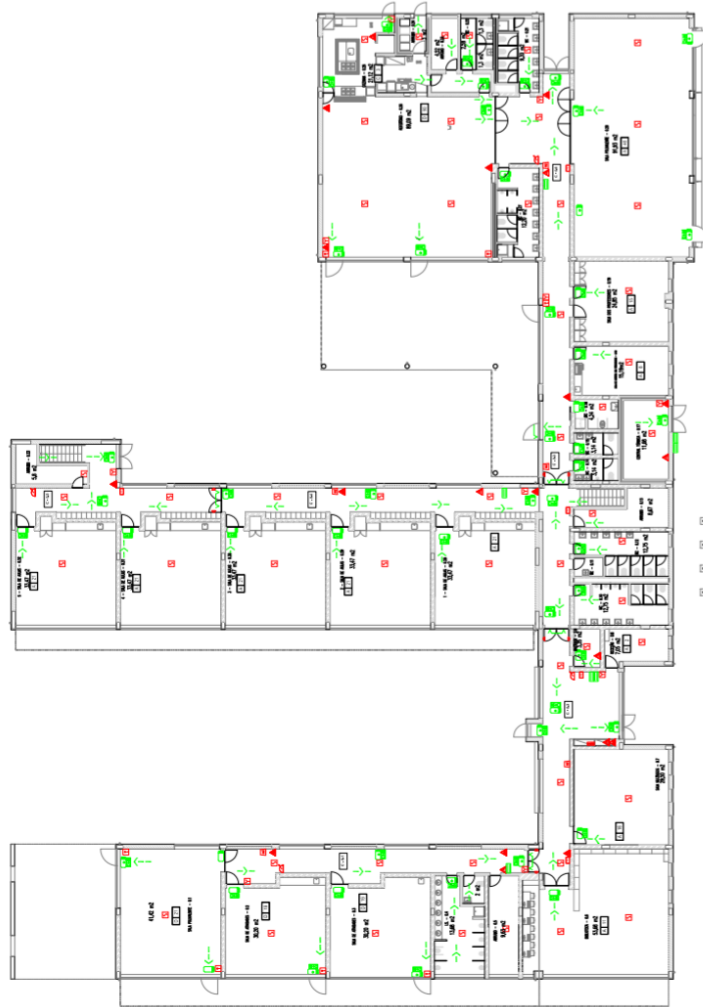

**EB1 – Piso 1**

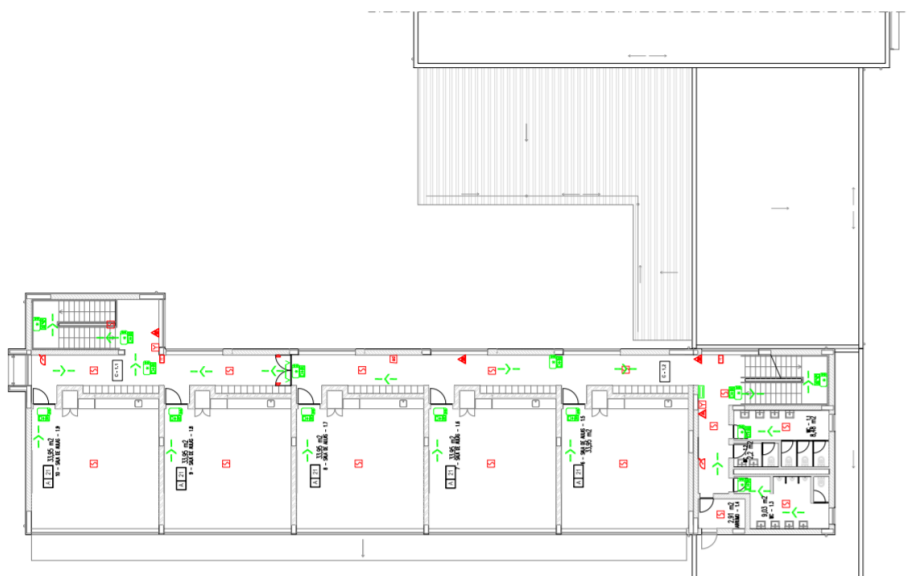

Cofinanciado por:



### 1.3.3. Escola Básica Artur Nunes Vidal

O edifício da Escola Básica Professor Artur Nunes Vidal, que constituiu sede do antigo Agrupamento de Escolas de Fermentelos, foi erigido em 1995. Foi também recentemente objeto de obras de requalificação da responsabilidade da Autarquia, oferecendo agora melhores condições de trabalho, à semelhança das que já existem no edifício contíguo inaugurado em 2013 e que alberga todos os alunos do 1º ciclo e todas as crianças dos Jardins de Infância de Fermentelos.



#### 1.3.3.1. O Patrono

Artur Nunes Vidal, professor primário, natural de Fermentelos, nasceu em 9 de novembro de 1882 e faleceu em 6 de Maio de 1952. Após ter lecionado em várias escolas desta zona, publicou obras como a "Árvore de linhagens dos fermentelenses no século XIX"; "Fermentelos"; "Lembranças de Fermentelos", que ficaram ligadas à história de Fermentelos. Foi fundador da 1ª Escola de Música em Fermentelos, em 1911. Integrou ainda, em 1927, o primeiro corpo docente da antiga Escola Industrial e Comercial de Águeda, que deu origem à atual Escola Secundária Marques de Castilho, tendo aí lecionado as disciplinas de Aritmética Comercial, Geometria, Noções Gerais de Comércio, Escrituração e Contabilidade Comercial, acumulando a função de Secretário da Escola. Viria a assumir a função de Diretor desse estabelecimento de ensino em 1940, na sequência do abandono do cargo pelo Pe. Marques de Castilho, por limite de idade. Em sua homenagem, e por proposta do Agrupamento Vertical de Escolas de Fermentelos, com a concordância da Câmara Municipal de Águeda, a Escola Básica do 2º e 3º ciclos de Fermentelos passa, de acordo com o Despacho 15459/2006, de 25 de junho, a designar-se Escola Básica dos 2º e 3º Ciclos Prof. Artur Nunes Vidal, Fermentelos, Águeda.



### 1.3.3.2. Planta da escola

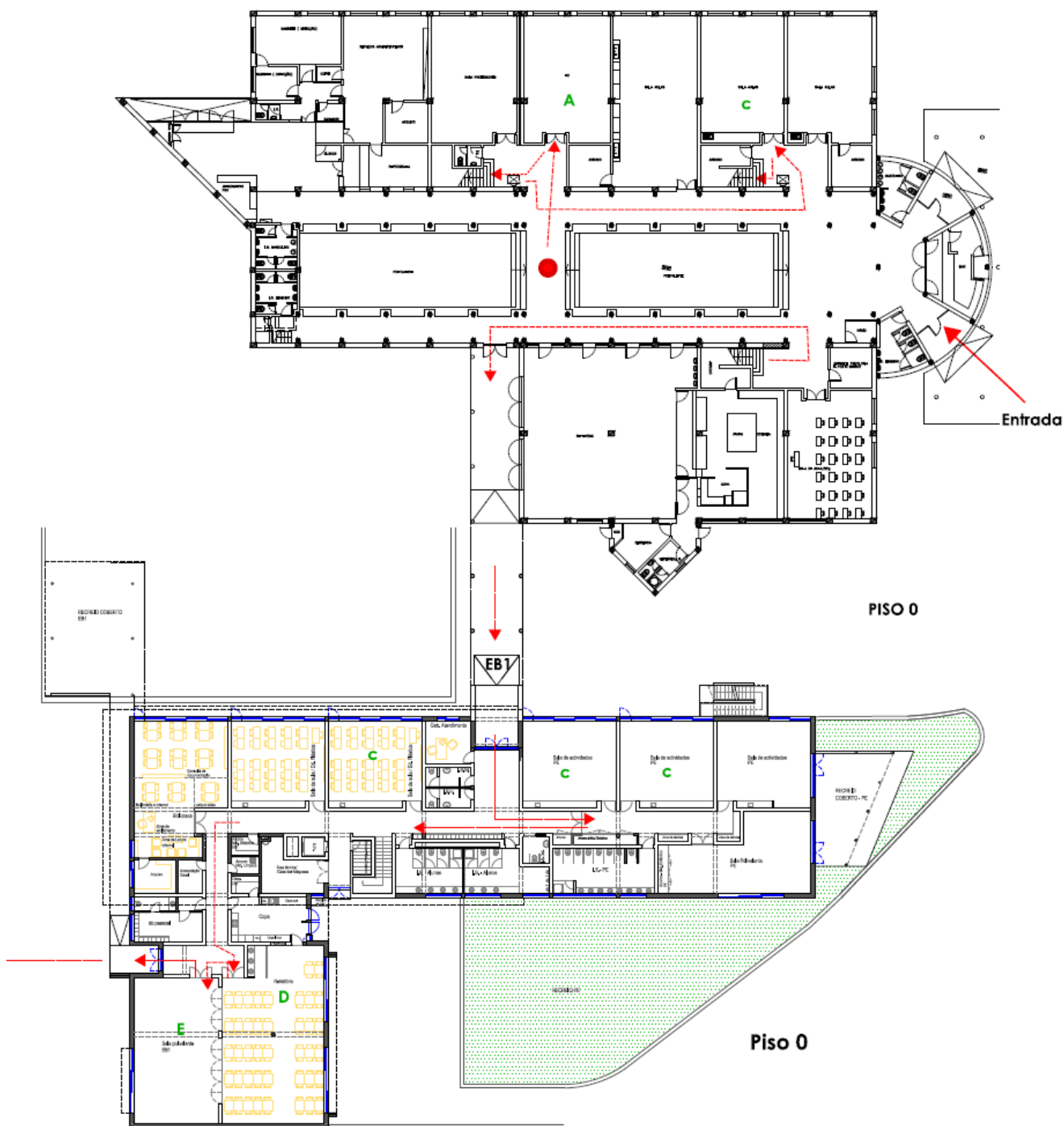

Cofinanciado por:



Escola Sede: ESCOLA SECUNDÁRIA MARQUES de CASTILHO | Código: 161962  
Largo Dr. António Breda, 3750-106 Águeda | T: 234 600 540 | F: 234 601 166  
NIF: 600085716 | geral@esmcastilho.pt | www.esmcastilho.pt



#### 1.3.4. Escola Básica António Graça, Barrô

A Escola Básica António Graça - Barrô (junção da antiga EB1 de Barrô e do JI de Barrô) entrou em funcionamento nas novas instalações no ano letivo 2013/2014, tendo sido inaugurada a 22 de setembro de 2013.

Foi-lhe atribuída a designação de "Escola Básica António Graça - Barrô" sugerida pelo atual Presidente da União de Freguesias de Aguada de Baixo e Barrô e pela Câmara Municipal de Águeda.

O Sr. António Graça (já falecido) exerceu funções de tesoureiro da Junta de Freguesia de Barrô durante 3 anos e de 12 anos como Presidente da mesma Junta e, segundo a opinião da maioria dos barroenses, fez um trabalho notório no desenvolvimento da freguesia.

A escola é constituída por 5 salas de aula para o 1º Ciclo e 2 para o Jardim de Infância, 1 biblioteca, 2 gabinetes para reuniões e atendimento aos encarregados de educação, WC's, hall de entrada, corredores, 1 sala para as AAAF, 1 polivalente, 1 cozinha, 1 refeitório, 3 despensas e o recreio com 1 campo de jogos e um pequeno parque infantil.



### 1.3.5. Escola Básica de Aguada de Baixo

A Escola Básica de Aguada de Baixo funciona num edifício antigo de dois pisos, constituído por 6 salas de aula destinadas ao 1º ciclo e uma às atividades da EPE, 1 sala de professores, 1 pequena biblioteca, 1 salão polivalente 1 refeitório e 1 sala para as atividades da AAAF.



### 1.3.6. Escola Básica do 1º Ciclo/ Jardim de Infância de Espinhel

A EB1/JI de Espinhel funciona num edifício próprio com 1 sala destinadas à EPE, possuindo um espaço polivalente pré-fabricado, onde se realizam atividades pós letivas, atividades letivas da EPE - atividades psicomotoras e o serviço de almoços.



O espaço envolvente é amplo e permite a realização de um conjunto de atividades adequadas à idade das crianças.

### 1.3.7. Escola Básica de Travassô

A Escola Básica de Travassô contempla o 1º ciclo, funcionando num edifício com 2 pisos e 4 salas de aula. Possui ainda um amplo espaço envolvente com uma parte coberta para a prática de Educação Física.



## 2. A Identidade – O Logotipo



### 2.1. Simbolismo

O AEAS é uma nova realidade constituída por três vértices, cujo objetivo comum permite a edificação do triângulo: investir no sucesso dos alunos. Associamos a nova realidade, desde logo, a dois conceitos congruentes: unidade e diversidade.

Se a unidade é vital e fortificante da missão do agrupamento, a diversidade é um fator revigorante que alicerça e afirma a identidade de cada escola, respeitando a sua origem, o seu meio ambiente, a sua cultura, enfim, a sua especificidade.

O êxito da edificação deste Agrupamento exige a triangulação de três fatores indissociáveis pelos quais se pugnará: o sentimento de pertença a uma comunidade<sup>i</sup>, com uma missão comum; a visão da escola como uma tarefa holística, grupal; a perspetiva da comunidade escolar como uma comunidade de aprendentes<sup>ii</sup>, tendo como prática a disciplina, a exigência e a oferta educativa de excelência, garante, *per si*, de percursos escolares integrados e uma articulação entre os níveis e ciclos educativos com êxito.

O logotipo é nitidamente concebido em tons contrastantes, onde sobressai, no fundo académico preto<sup>iii</sup>, que apela ao aspeto pedagógico-didático, a letra A, em branco<sup>iv</sup>, simbolizando a união, o abraço das escolas, a harmonia e os valores positivos, transparentes e luminosos. A letra A, lembrando um triângulo<sup>v</sup>, logo uma figura perfeita, é constituída por três escolas que deram origem ao agrupamento.

De realçar que o triângulo está aberto, o que semanticamente, nos leva para abertura à comunidade, aos parceiros, a instituições e nos abre janelas para a nossa autonomia. Efetivamente, queremos um agrupamento comunicativo, interativo pois só essa abertura leva à evolução.

O logotipo realça a letra em branco (A) que inicia e, por isso, tem mais força no nome da nossa instituição: AGRUPAMENTO, precisamente por indicar o que queremos: a união (negando a separação, o isolamento, os conflitos). A diáspora do agrupamento é visível nas cores principais dos antigos logotipos, que marcam a diversidade enriquecedora e construtiva que se pretende no agrupamento.

Associando a semântica textual ao aspeto mais técnico, visual e formal, o logotipo pretende ser forte, poderoso, simples, resistente (atendendo, inclusive, ao tipo de letra, aos traços



predominantemente geométricos), moderno (*design* minimalista do logotipo), mas com um toque de tradição - o pormenor que faz a diferença: a última palavra do nome - Sul - o que mostra que, sem tradição, o moderno não tem sentido. Concluindo, o logotipo pretende ser o espelho da identidade do agrupamento, onde o passado tem lugar, bem como o presente e,<sup>vi</sup> indubitavelmente, o amanhã.

(Helena Aleluia - texto adaptado)

### 3. Estrutura Organizacional do Agrupamento

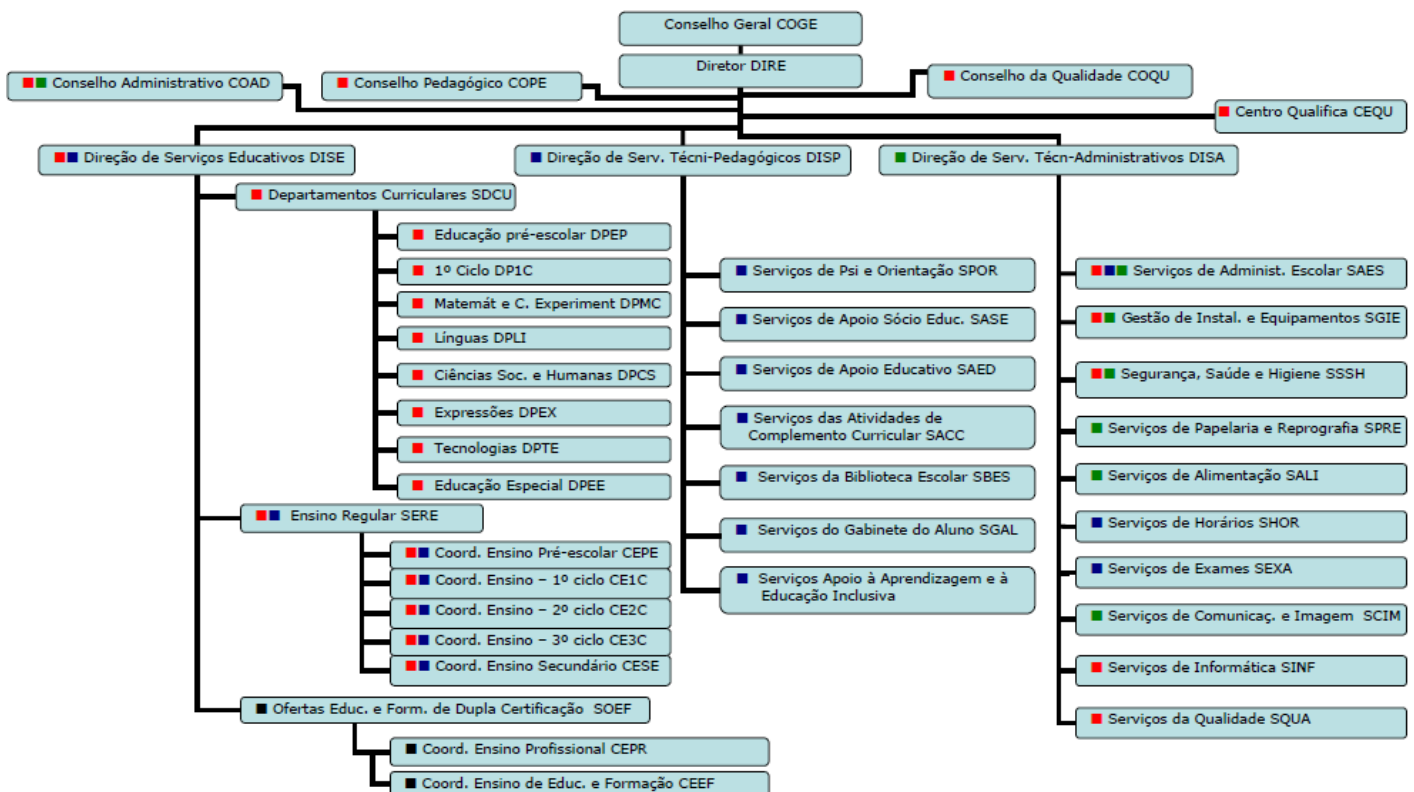

## 4. Órgãos de Gestão

### CONSELHO GERAL

#### Professores

Ana Paula Baptista Presidente  
[anabaptista@esmcastilho.pt](mailto:anabaptista@esmcastilho.pt)

Helena Cristina Aleluia  
Isabel Tendeiro Cruz  
Isabel Gracinda Pereira  
Renaldo Bem

#### Pessoal Não Docente

Maria Leonor Silva  
Sandra Castelo Branco

#### Encarregados de Educação

Francisco Nolasco  
Elisabete Soares  
Paula Costa

#### Diretor do Agrupamento

Francisco Vitorino  
[franciscovitorino@esmcastilho.pt](mailto:franciscovitorino@esmcastilho.pt)

#### Câmara Municipal de Águeda

Jorge Almeida  
Marlene Gaio

#### Associação Empresarial de Águeda

Miguel Coelho

#### Associação Fermentelense de Assistência (AFA)

Ana Oliveira

#### Liga dos Amigos de A. de Cima

Mário Alexandre Ribeiro

#### Alunos

(A eleger anualmente)

### DIREÇÃO

#### Diretor

Francisco Vitorino  
[franciscovitorino@esmcastilho.pt](mailto:franciscovitorino@esmcastilho.pt)

#### Subdiretora

Dalila Almeida  
[dalilaalmeida@esmcastilho.pt](mailto:dalilaalmeida@esmcastilho.pt)

#### Adjunta

Elda Rodrigues  
[eldarodrigues@esmcastilho.pt](mailto:eldarodrigues@esmcastilho.pt)

#### Adjunta – 2º e 3º ciclos

Ângela Bernardo  
[angelabernardo@esmcastilho.pt](mailto:angelabernardo@esmcastilho.pt)

#### Adjunta – 1º ciclo e Pré-Escolar

Sílvia Neves  
[silvianeves@esmcastilho.pt](mailto:silvianeves@esmcastilho.pt)

#### Assessores

Rui Vicente  
[ruivicente@esmcastilho.pt](mailto:ruivicente@esmcastilho.pt)

José Cruz

[josecruz@esmcastilho.pt](mailto:josecruz@esmcastilho.pt)

Eliana Pinto

[elianapinto@esmcastilho.pt](mailto:elianapinto@esmcastilho.pt)

### CONSELHO ADMINISTRATIVO

#### Presidente

Francisco Vitorino  
[franciscovitorino@esmcastilho.pt](mailto:franciscovitorino@esmcastilho.pt)

#### Vogal

Elda Rodrigues  
[eldarodrigues@esmcastilho.pt](mailto:eldarodrigues@esmcastilho.pt)

#### Vogal

Célia Pinho  
[celiapinho@esmcastilho.pt](mailto:celiapinho@esmcastilho.pt)

## CONSELHO PEDAGÓGICO

Diretor Francisco Vitorino <a href="mailto:franciscovitorino@esmcastilho.pt">franciscovitorino@esmcastilho.pt</a>	Coordenador do 1º CEB Clara Tavares <a href="mailto:claratavares@esmcastilho.pt">claratavares@esmcastilho.pt</a>
Coordenador do Departamento de Matemática e Ciências Experimentais Rosa Miranda <a href="mailto:rosamiranda@esmcastilho.pt">rosamiranda@esmcastilho.pt</a>	Coordenador dos Diretores de Turma do 2º CEB Selene Quintas de Jesus <a href="mailto:selenejesus@esmcastilho.pt">selenejesus@esmcastilho.pt</a>
Coordenador do Departamento de Línguas Emília Alves <a href="mailto:emiliabatista@esmcastilho.pt">emiliabatista@esmcastilho.pt</a>	Coordenador dos Diretores de Turma do 3º CEB Eugénia Neves <a href="mailto:eugenianeves@esmcastilho.pt">eugenianeves@esmcastilho.pt</a>
Coordenador do Departamento das Ciências Sociais e Humanas Mª Clara Marques <a href="mailto:claramarques@esmcastilho.pt">claramarques@esmcastilho.pt</a>	Coordenador dos Diretores de Turma do Ensino Secundário Miquelina Vilaranda <a href="mailto:miquelinavilaranda@esmcastilho.pt">miquelinavilaranda@esmcastilho.pt</a>
Coordenador do Departamento das Expressões Solange Santos <a href="mailto:solangesantos@esmcastilho.pt">solangesantos@esmcastilho.pt</a>	Coordenador dos Serviços das Ofertas Educativas e Formativas de Dupla Certificação Edgar Martins <a href="mailto:edqarmartins@esmcastilho.pt">edqarmartins@esmcastilho.pt</a>
Coordenador do Departamento de Tecnologias Adla Barbosa <a href="mailto:adlabarbosa@esmcastilho.pt">adlabarbosa@esmcastilho.pt</a>	Coordenador da Biblioteca Escolar Conceição Pimenta <a href="mailto:conceicaopimenta@esmcastilho.pt">conceicaopimenta@esmcastilho.pt</a>
Coordenador do Departamento de Educação Especial Ana Isabel Pinto <a href="mailto:anaisabelpinto@esmcastilho.pt">anaisabelpinto@esmcastilho.pt</a>	Coordenador dos Serviços das Atividades de Complemento Curricular Armando Rosendo <a href="mailto:armandorosendo@esmcastilho.pt">armandorosendo@esmcastilho.pt</a>
Coordenador do Departamento do 1º ciclo Ana Teresa Manco <a href="mailto:anamanco@esmcastilho.pt">anamanco@esmcastilho.pt</a>	Representante dos Serviços de Apoio Socioeducativo Ana Paula Cardoso <a href="mailto:anapcardoso@esmcastilho.pt">anapcardoso@esmcastilho.pt</a>
Coordenador do Departamento do Pré-Escolar Paulo Braga <a href="mailto:paulobraga@esmcastilho.pt">paulobraga@esmcastilho.pt</a>	

## COORDENADORES DE ESTABELECIMENTO

<u>Escola Básica de Aguada de Cima</u> Luís Amaral <a href="mailto:luisamaral@esmcastilho.pt">luisamaral@esmcastilho.pt</a>	<u>EB1 António Graça</u> A designar
<u>EB Professor Artur Nunes Vidal - Fermentelos</u> Helena Geraldo <a href="mailto:helenageraldo@esmcastilho.pt">helenageraldo@esmcastilho.pt</a>	<u>EB1 Travassô</u> Zélia Marques <a href="mailto:zeliamarques@esmcastilho.pt">zeliamarques@esmcastilho.pt</a>
<u>EB1 Aguada de Baixo</u> Célia Sofia Cardoso <a href="mailto:celiacardoso@esmcastilho.pt">celiacardoso@esmcastilho.pt</a>	

## CONSELHO DA QUALIDADE

### Diretor

Francisco Vitorino

[franciscovitorino@esmcastilho.pt](mailto:franciscovitorino@esmcastilho.pt)

### Representante dos Serviços Educativos

Miquelina Vilaranda

[miquelinavilaranda@esmcastilho.pt](mailto:miquelinavilaranda@esmcastilho.pt)

### Representante dos Serviços Técnico

Pedagógicos

Lucinda Bento

[lucindabento@esmcastilho.pt](mailto:lucindabento@esmcastilho.pt)

### Representante dos Serviços Técnico

Administrativos

???

### Representante da Associação de Estudantes

A designar

### Representante do Pessoal Não Docente

A designar

### Representante da Associação de Pais e

Encarregados de Educação

A designar

### Representante das Parcerias com as Entidades

Externas à Escola

Miguel Coelho (AEA)

### Representante dos Serviços da Qualidade

Carlos Ferreira

[carlosferreira@esmcastilho.pt](mailto:carlosferreira@esmcastilho.pt)

### Coordenadores de Estabelecimento das EB 2/3

Luís Amaral

[luisamaral@esmcastilho.pt](mailto:luisamaral@esmcastilho.pt)

Helena Geraldo

[helenageraldo@esmcastilho.pt](mailto:helenageraldo@esmcastilho.pt)

## CENTRO QUALIFICA

### Diretor

Francisco Vitorino

[franciscovitorino@esmcastilho.pt](mailto:franciscovitorino@esmcastilho.pt)

### Coordenador

Maria Isabel Simões

[isabelsimoes@esmcastilho.pt](mailto:isabelsimoes@esmcastilho.pt)

Fátima Pires

Renaldo Bem

Zulmira Pereira

António Nunes

Elisabete Tomás

## 5. Estruturas de Coordenação e Supervisão Pedagógica

### 5.1. Departamentos e Grupos Disciplinares

#### DEPARTAMENTO CIÊNCIAS SOCIAIS E HUMANAS

##### G200 | Português e Estudos Sociais

Amadeu Silva Delegado  
[amadeusilva@esmcastilho.pt](mailto:amadeusilva@esmcastilho.pt)

Armando Pereira  
Maria Luísa Morais  
Liliana Pais

##### G290 | EMRC

José Cruz Delegado  
[josecruz@esmcastilho.pt](mailto:josecruz@esmcastilho.pt)

Emília Cruz  
Fernando Batista  
José Pedro Negrão

##### G400 | História

Maria Clara Marques Coordenadora/Delegada  
[claramarques@esmcastilho.pt](mailto:claramarques@esmcastilho.pt)

Ana Cristina Rigueiro  
António Moniz  
Emília Penetra  
Francisco Vitorino  
Maria Teresa Duarte  
Rosa Marques  
Sandra Fernandes  
Sandra Gomes

##### G410 | Filosofia

Conceição Martins Delegada  
[mariamartins@esmcastilho.pt](mailto:mariamartins@esmcastilho.pt)

Ana Cristina Gonçalves  
Baltasar Rebelo  
Carla Oliveira  
Jorge Humberto Pereira  
Maria Helena Alves  
Renaldo Bem

##### G430 | Economia e contabilidade

Nazaré Domingues Delegada  
[nazaredomingues@esmcastilho.pt](mailto:nazaredomingues@esmcastilho.pt)

Ana Cristina Correia  
Ana Vera Pinheiro  
Margarida Pinho

##### G420 | Geografia

Paulo Camilo Delegado  
[paulocamilo@esmcastilho.pt](mailto:paulocamilo@esmcastilho.pt)

Ana Teresa Santos  
Andreia Morais  
Sandra Alves  
Sandra Cavaco

##### Técnicos especializados

Mafalda Alpoim  
Inês Rocha

#### DEPARTAMENTO LÍNGUAS

##### G120 | Inglês – 1º ciclo

Célia Soares  
Sónia Oliveira

##### G210 | Português e Francês

Ondina Duarte

##### G220 | Português e Inglês

Catarina Amaral Delegada  
[catarinaamaral@esmcastilho.pt](mailto:catarinaamaral@esmcastilho.pt)

Adriana Miranda  
Ana Cláudia Eirinha  
Cláudia Luís  
Paula Helena Augusto

##### G300 | Português e Francês

Maria Emília Alves Coordenadora/Delegada  
[emiliabatista@esmcastilho.pt](mailto:emiliabatista@esmcastilho.pt)

Ana Cristina Santos  
Ana Maria Batalha  
Ana Maria Brito  
Ana Maria Santos  
Ângela Bernardo  
Berta Correia  
Carla Alexandra C. Ribeiro  
Carla Rocha  
Cara Saraiva  
Edite Miranda  
Helena Aleluia  
Helena Félix  
Henrique Melo  
Isabel Gracinda Pereira  
Lurdes Seabra  
Maria Albertina Abreu  
Maria Cecília Mota  
Maria Conceição Pimenta  
Maria Eugénia Correia  
Maria de Fátima Pires  
Maria Isabel Simões  
Mariela Neves  
Olga Fonseca  
Regina Sampaio  
Rosa Vidal  
Zulmira Pereira

##### G320 | Francês

Maria Manuela Cruz

##### G330 | Inglês

Miquelina Vilaranda Delegada  
[miquelinavilaranda@esmcastilho.pt](mailto:miquelinavilaranda@esmcastilho.pt)

Carla Corga  
Clara Pereira  
Cristina Cruz  
Dália Batista  
Eugénia Neves  
Helena Paula Simões  
Lucinda Bento  
Luísa Pires  
Ofélia Martins  
Sandrina Fernandes  
Sílvia Pedro  
Suzi Albuquerque

##### G350 | Espanhol

Isabel Miranda  
Ana Margarida Cardoso

## DEPARTAMENTO EXPRESSÕES

### G240 | EDUCAÇÃO VISUAL E TECNOLÓGICA

Alcides Pires Delegado  
[alcidespires@esmcastilho.pt](mailto:alcidespires@esmcastilho.pt)

Ana Sousa  
Rui Vicente  
Maria Isabel Loureiro

### G250 | EDUCAÇÃO MUSICAL

Arnaldo Ribeiro Delegado  
[arnaldoribeiro@esmcastilho.pt](mailto:arnaldoribeiro@esmcastilho.pt)

Luís Amaral

### G260 | EDUCAÇÃO FÍSICA

Eduardo Ferreira Delegado  
[eduardoferreira@esmcastilho.pt](mailto:eduardoferreira@esmcastilho.pt)

Nuno Lopes

### G600 | ARTES VISUAIS

João Paulo Fonseca Delegado  
[joaofonseca@esmcastilho.pt](mailto:joaofonseca@esmcastilho.pt)

Ana Sofia Carvalheiro  
Carlos Pereira  
Cláudia Costa  
Gustavo Guerra  
Fernanda Esteves  
Fernando Cordeiro  
Pia Gonçalves  
Ricardo Oliveira

### G620 | EDUCAÇÃO FÍSICA

Solange Santos Coordenadora/Delegada  
[solangesantos@esmcastilho.pt](mailto:solangesantos@esmcastilho.pt)

António Morais  
Carlos Vieira  
Carlos Rodrigues  
Edmundo Silva  
Francisco Morais  
Ivan Faria  
Jorge Gomes  
Jorge Marques  
Juan Marques  
Maria Inês Ferreira  
Nuno Tavares  
Paulo Veiga  
Paulo Magano  
Rui Silva

## DEPARTAMENTO MATEMÁTICA E CIÊNCIAS EXPERIMENTAIS

### G230 | MATEMÁTICA E CIÊNCIAS NATURAIS

Ada Silva Delegada  
[adasilva@esmcastilho.pt](mailto:adasilva@esmcastilho.pt)

Armando Rosendo  
Estela Martins  
Isabel Cruz  
Isabel Tojal Almeida  
Isabela Marques  
Maria de Lurdes Varanda  
Selene Jesus

### G500 | MATEMÁTICA

Rosa Miranda Coordenadora/Delegada  
[rosamiranda@esmcastilho.pt](mailto:rosamiranda@esmcastilho.pt)

Adriana Branco  
Ana Paula Vidal  
Ana Cristina Almeida  
António Melo  
Carla Almeida  
Carla Bagão  
Célia Moreira  
Dalila Almeida  
Dolcília Almeida  
Eliana Pinto  
Elisabete Tomás  
Licínia Melo  
Lucinda Silva  
Maria Antónia Figueiredo  
Maria Antónia Pereira  
Maria Manuela Pereira

Cofinanciado por:



### G510 | FÍSICA E QUÍMICA

Manuel Gomes de Almeida Delegado  
[manuelgomes@esmcastilho.pt](mailto:manuelgomes@esmcastilho.pt)

Cármen Ratola  
Cristina Gonçalves  
Dóris Santos  
Elda Rodrigues  
Eliana Correia  
Henrique Duque  
Isabel Godinho  
Lassalete Jorge  
Luciano Ramalho  
Mafalda Pires  
Paula Corveira  
Sérgio Rodrigues

### G520 | BIOLOGIA E GEOLOGIA

Pilar Guerra Delegada  
[pilarguerra@esmcastilho.pt](mailto:pilarguerra@esmcastilho.pt)

Ana Cândida Andrade  
Ana Paula Cardoso  
Eunice Figueira  
Florabela Cardoso  
Gracinda Flor  
Isabel Almeida  
Isabel Pinto  
Luísa Cardoso  
Nantília Novo  
Patrício Gameiro

Maria Rosário Gomes  
Sandra Estrela  
Victor Corveira

Rosa Irene Noronha

## DEPARTAMENTO TECNOLOGIAS

### G530 | MECÂNICA

Carlos Ferreira  
[carlosferreira@esmcastilho.pt](mailto:carlosferreira@esmcastilho.pt)

### G540 | ELECTROTECNIA

Edgar Martins Delegado  
[edgarmartins@esmcastilho.pt](mailto:edgarmartins@esmcastilho.pt)

António Nunes  
Rui Bastos  
Octávio Pereira

### Técnicos Especializados

António Oliveira  
Vânia Alves

### G550 | INFORMÁTICA

Adla Barbosa Coordenadora/Delegada  
[adlabarbosa@esmcastilho.pt](mailto:adlabarbosa@esmcastilho.pt)

Ana Luísa Domingues  
Fernando Mesquita  
Liliana Nunes  
Maria Leonor Neves  
Raquel Oliveira  
Valter Ornelas

## DEPARTAMENTO EDUCAÇÃO ESPECIAL

### G910 | EDUCAÇÃO ESPECIAL

Ana Isabel Pinto Coordenadora/Delegada  
[anaisabelpinto@esmcastilho.pt](mailto:anaisabelpinto@esmcastilho.pt)

Ana Isabel Pinto  
Antónia Cabo  
Celeste Conceição  
Daniela Póvoa  
Daniela Vitória  
Fernanda Neves  
Luísa Carvalhais  
Manuela Santos  
Maria José Martins  
Maria Paula Fraga

## DEPARTAMENTO EDUCAÇÃO PRÉ-ESCOLAR

### G100 | EDUCAÇÃO PRÉ-ESCOLAR

Paulo Braga Coordenadora/Delegada  
[paulobraqa@esmcastilho.pt](mailto:paulobraqa@esmcastilho.pt)

Alíria Cunha  
Ana Paula Gonçalves  
Anabela Oliveira  
Dora Gomes  
Isabel Cunha  
Isabel Eugénio  
Maria Isabel Nolasco  
Maria José Ferreira  
Paulo Cunha  
Paulo Braga

## DEPARTAMENTO 1º CICLO

### G110 | 1º CICLO

Ana Teresa Manco Coordenadora/Delegada  
[anamanco@esmcastilho.pt](mailto:anamanco@esmcastilho.pt)

Ana Bela Farias  
Ana Cláudia Pereira  
Ana Conceição Pinto  
Ana Cristina Ribeiro  
Ana Cristina Santos  
Ana Paula Baptista  
Ana Paula Moreira  
Ana Teresa Manco  
Célia Cardoso  
Clara Tavares  
Cláudia Teixeira  
Elizabete Ventura  
Eugénia de Sá  
Fernando Nolasco  
Jacinta Santos  
Isabel Branco  
Isabel Flor

Isabel Mamede Ferreira  
Lúcia Ferreira  
Luísa Teixeira  
Maria Alexandra Henriques  
Maria Conceição Pires  
Maria Cristina Correia  
Maria Helena Pinheiro  
Maria Helena Duarte Geraldo  
Maria Manuela Nolasco  
Olga Barroso  
Olga Sequeira  
Ricardo Serrano  
Rita Nascimento  
Rui Pina  
Sílvia Neves  
Sónia Silva  
Susana Matos  
Susana Rocha  
Zélia Marques

## 5.2. Coordenadores de Ciclo, Diretores de Curso e Diretores de Turma

### 2º CICLO DO ENSINO BÁSICO

Selene Quintas de Jesus Coordenadora de Diretores de Turma [selenejesus@esmcastilho.pt](mailto:selenejesus@esmcastilho.pt)

Turma	Diretor de Turma	
5º A	Estela Martins	<a href="mailto:estelamartins@esmcastilho.pt">estelamartins@esmcastilho.pt</a>
5º B	Ondina Duarte	<a href="mailto:ondinaduarte@esmcastilho.pt">ondinaduarte@esmcastilho.pt</a>
5º C	Catarina Amaral	<a href="mailto:catarinaamaral@esmcastilho.pt">catarinaamaral@esmcastilho.pt</a>
5º D	Armando Rosendo	<a href="mailto:armandorosendo@esmcastilho.pt">armandorosendo@esmcastilho.pt</a>
5º E	Selene Quintas de Jesus	<a href="mailto:selenejesus@esmcastilho.pt">selenejesus@esmcastilho.pt</a>
5º F	Liliana Pais	<a href="mailto:lilianapais@esmcastilho.pt">lilianapais@esmcastilho.pt</a>
6º A	Ada Silva	<a href="mailto:adasilva@esmcastilho.pt">adasilva@esmcastilho.pt</a>
6º B	Paula Helena Augusto	<a href="mailto:helenaaugusto@esmcastilho.pt">helenaaugusto@esmcastilho.pt</a>
6º C	Nuno Lopes	<a href="mailto:idioliolopes@esmcastilho.pt">idioliolopes@esmcastilho.pt</a>
6º D	Isabel Cruz	<a href="mailto:isabelcruz@esmcastilho.pt">isabelcruz@esmcastilho.pt</a>
6º E	Cláudia Luís	<a href="mailto:claudialuis@esmcastilho.pt">claudialuis@esmcastilho.pt</a>
6º F	Isabela Marques	<a href="mailto:isabelamarques@esmcastilho.pt">isabelamarques@esmcastilho.pt</a>
6º G	Eduardo Ferreira	<a href="mailto:eduardoferreira@esmcastilho.pt">eduardoferreira@esmcastilho.pt</a>
6º H	Maria Luísa Morais	<a href="mailto:luisamorais@esmcastilho.pt">luisamorais@esmcastilho.pt</a>



### 3º CICLO DO ENSINO BÁSICO

Eugénia Neves Coordenadora de Diretores de Turma [eugenianeves@esmcastilho.pt](mailto:eugenianeves@esmcastilho.pt)

<b>Turma</b>	<b>Diretor de Turma</b>	
7º A	Regina Sampaio	<a href="mailto:reginasampaio@esmcastilho.pt">reginasampaio@esmcastilho.pt</a>
7º B	Eunice Figueira	<a href="mailto:eunicefigueira@esmcastilho.pt">eunicefigueira@esmcastilho.pt</a>
7º C	Rosa Marques	<a href="mailto:rosamarques@esmcastilho.pt">rosamarques@esmcastilho.pt</a>
7º D	Isabel Gracinda Pereira	<a href="mailto:isabelgracinda@esmcastilho.pt">isabelgracinda@esmcastilho.pt</a>
7º E	Maria Teresa Duarte	<a href="mailto:teresaduarte@esmcastilho.pt">teresaduarte@esmcastilho.pt</a>
7º F	Ana Brito	<a href="mailto:anamariabrito@esmcastilho.pt">anamariabrito@esmcastilho.pt</a>
7º G	Sandra Cavaco	<a href="mailto:sandracavaco@esmcastilho.pt">sandracavaco@esmcastilho.pt</a>
7º H	António Morais	<a href="mailto:antoniomorais@esmcastilho.pt">antoniomorais@esmcastilho.pt</a>
7º I	Rosa Vidal	<a href="mailto:rosavidal@esmcastilho.pt">rosavidal@esmcastilho.pt</a>
7º J	Isabel Miranda	<a href="mailto:isabelmariamiranda@esmcastilho.pt">isabelmariamiranda@esmcastilho.pt</a>
7º K	Antónia Figueiredo	<a href="mailto:antoniafigueiredo@esmcastilho.pt">antoniafigueiredo@esmcastilho.pt</a>
7º L	Edmundo Silva	<a href="mailto:edmundosilva@esmcastilho.pt">edmundosilva@esmcastilho.pt</a>
8º A	Mafalda Pires	<a href="mailto:mafaldapires@esmcastilho.pt">mafaldapires@esmcastilho.pt</a>
8º B	Célia Moreira	<a href="mailto:celiamoreira@esmcastilho.pt">celiamoreira@esmcastilho.pt</a>
8º C	António Pedro Moniz	<a href="mailto:pedromoniz@esmcastilho.pt">pedromoniz@esmcastilho.pt</a>
8º D	Andreia Morais	<a href="mailto:andreiamorais@esmcastilho.pt">andreiamorais@esmcastilho.pt</a>
8º E	Carlos Vieira	<a href="mailto:carlosvieira@esmcastilho.pt">carlosvieira@esmcastilho.pt</a>
8º F	Cláudia Costa	<a href="mailto:claudiacosta@esmcastilho.pt">claudiacosta@esmcastilho.pt</a>
8º G	Maria Fernanda Esteves	<a href="mailto:fernandaesteves@esmcastilho.pt">fernandaesteves@esmcastilho.pt</a>
8º H	Sandra Fernandes	<a href="mailto:sandrafernandes@esmcastilho.pt">sandrafernandes@esmcastilho.pt</a>
8º I	Antónia Galante	<a href="mailto:antoniagalante@esmcastilho.pt">antoniagalante@esmcastilho.pt</a>
8º J	Manuela Pereira	<a href="mailto:manuelapereira@esmcastilho.pt">manuelapereira@esmcastilho.pt</a>
8º K	Emília Penetra	<a href="mailto:emiliapenetra@esmcastilho.pt">emiliapenetra@esmcastilho.pt</a>
8º L	Sandra Alves	<a href="mailto:sandraalves@esmcastilho.pt">sandraalves@esmcastilho.pt</a>
9º A	Eugénia Neves	<a href="mailto:eugenianeves@esmcastilho.pt">eugenianeves@esmcastilho.pt</a>
9º B	Ana Teresa Santos	<a href="mailto:teresasantos@esmcastilho.pt">teresasantos@esmcastilho.pt</a>
9º C	Paulo Jorge Camilo	<a href="mailto:paulocamilo@esmcastilho.pt">paulocamilo@esmcastilho.pt</a>
9º D	Ivan Faria	<a href="mailto:ivanfaria@esmcastilho.pt">ivanfaria@esmcastilho.pt</a>
9º E	Sílvia Pedro	<a href="mailto:silviapedro@esmcastilho.pt">silviapedro@esmcastilho.pt</a>
9º F	Carla Almeida	<a href="mailto:carlaalmeida@esmcastilho.pt">carlaalmeida@esmcastilho.pt</a>
9º G	Manuela Cruz	<a href="mailto:manuelacruz@esmcastilho.pt">manuelacruz@esmcastilho.pt</a>
9º H	Ana Paula Cardoso	<a href="mailto:anapcardoso@esmcastilho.pt">anapcardoso@esmcastilho.pt</a>
9º I	Paulo Jorge Magano	<a href="mailto:paulomagano@esmcastilho.pt">paulomagano@esmcastilho.pt</a>
9º J	Sandra Gomes	<a href="mailto:sandragomes@esmcastilho.pt">sandragomes@esmcastilho.pt</a>
9º K	Carla Corga	<a href="mailto:carlacorga@esmcastilho.pt">carlacorga@esmcastilho.pt</a>

## ENSINO SECUNDÁRIO

Miquelina Vilaranda Coordenadora de Diretores de Turma [miquelinavilaranda@esmcastilho.pt](mailto:miquelinavilaranda@esmcastilho.pt)

Turma	Diretor de Turma	
10º A1	Dóris Santos	<a href="mailto:dorissantos@esmcastilho.pt">dorissantos@esmcastilho.pt</a>
10º A2	Rosa Irene Noronha	<a href="mailto:rosairene@esmcastilho.pt">rosairene@esmcastilho.pt</a>
10º A3C	Luísa Pires	<a href="mailto:luisapires@esmcastilho.pt">luisapires@esmcastilho.pt</a>
10º B	Helena Alves	<a href="mailto:helenaalves@esmcastilho.pt">helenaalves@esmcastilho.pt</a>
10º C1	Dolcína Almeida	<a href="mailto:dolcinalmeida@esmcastilho.pt">dolcinalmeida@esmcastilho.pt</a>
11º A1	Edite Miranda	<a href="mailto:editemiranda@esmcastilho.pt">editemiranda@esmcastilho.pt</a>
11º A2	Victor Corveira	<a href="mailto:victorcorveira@esmcastilho.pt">victorcorveira@esmcastilho.pt</a>
11º B	Lucinda Bento	<a href="mailto:lucindabento@esmcastilho.pt">lucindabento@esmcastilho.pt</a>
11º C	Jorge Marques	<a href="mailto:filipemarques@esmcastilho.pt">filipemarques@esmcastilho.pt</a>
12º A1	Miquelina Vilaranda	<a href="mailto:miquelinavilaranda@esmcastilho.pt">miquelinavilaranda@esmcastilho.pt</a>
12º A2	Emília Batista	<a href="mailto:emiliabatista@esmcastilho.pt">emiliabatista@esmcastilho.pt</a>
12º B	Gustavo Guerra	<a href="mailto:gustavoguerra@esmcastilho.pt">gustavoguerra@esmcastilho.pt</a>
12º C	Francisco Morais	<a href="mailto:franciscomorais@esmcastilho.pt">franciscomorais@esmcastilho.pt</a>

## SERVIÇOS DAS OFERTAS EDUCATIVAS E FORMATIVAS DE DUPLA CERTIFICAÇÃO

Edgar Martins Coordenador [edgarmartins@esmcastilho.pt](mailto:edgarmartins@esmcastilho.pt)

### Cursos Profissionais

Turma	Diretor de Turma	
10º E	Margarida Pinho	<a href="mailto:margaridapinho@esmcastilho.pt">margaridapinho@esmcastilho.pt</a>
10º F	Vânia Alves	<a href="mailto:vaniaalves@esmcastilho.pt">vaniaalves@esmcastilho.pt</a>
10º G	Ana C Gonçalves	<a href="mailto:anacristinagoncalves@esmcastilho.pt">anacristinagoncalves@esmcastilho.pt</a>
10º Q/H	Carla Ribeiro	<a href="mailto:carlaribeiro@esmcastilho.pt">carlaribeiro@esmcastilho.pt</a>
10º I	Fernando Mesquita	<a href="mailto:fernandomesquita@esmcastilho.pt">fernandomesquita@esmcastilho.pt</a>
10º R	Margarida Cardoso	<a href="mailto:margaridacardoso@esmcastilho.pt">margaridacardoso@esmcastilho.pt</a>
10º Y	Nuno Tavares	<a href="mailto:nunotavares@esmcastilho.pt">nunotavares@esmcastilho.pt</a>
11º E	Ana Vera Pinheiro	<a href="mailto:verapinho@esmcastilho.pt">verapinho@esmcastilho.pt</a>
11º F/R	Sandrina Fernandes	<a href="mailto:sandrinafernandes@esmcastilho.pt">sandrinafernandes@esmcastilho.pt</a>
11º G	Ricardo Oliveira	<a href="mailto:ricardooliveira@esmcastilho.pt">ricardooliveira@esmcastilho.pt</a>
11º S	Luciano Ramalho	<a href="mailto:lucianoramalho@esmcastilho.pt">lucianoramalho@esmcastilho.pt</a>
11º Q	Manuel G Almeida	<a href="mailto:manuelgomes@esmcastilho.pt">manuelgomes@esmcastilho.pt</a>
11º H/Y	Conceição Martins	<a href="mailto:mariamartins@esmcastilho.pt">mariamartins@esmcastilho.pt</a>
12º E	Ana Cristina Correia	<a href="mailto:anacorreia@esmcastilho.pt">anacorreia@esmcastilho.pt</a>
12º F	Sérgio Rodrigues	<a href="mailto:serqiorodrigues@esmcastilho.pt">serqiorodrigues@esmcastilho.pt</a>
12º H/R	Ofélia Martins	<a href="mailto:ofeliamartins@esmcastilho.pt">ofeliamartins@esmcastilho.pt</a>
12º S	Valter Ornelas	<a href="mailto:valterornelas@esmcastilho.pt">valterornelas@esmcastilho.pt</a>
12º Y	Juan Marques	<a href="mailto:juanmarques@esmcastilho.pt">juanmarques@esmcastilho.pt</a>

## Diretores de Curso

### Cursos Profissionais

Curso	Turma	Diretor de Curso	
Comercial	10 <sup>º</sup> E/11 <sup>º</sup> E/12 <sup>º</sup> E	Ana Cristina Correia	<a href="mailto:anacorreia@esmcastilho.pt">anacorreia@esmcastilho.pt</a>
Artes Gráficas	10 <sup>º</sup> G/11 <sup>º</sup> G	Fernando Cordeiro	<a href="mailto:fernandocordeiro@esmcastilho.pt">fernandocordeiro@esmcastilho.pt</a>
Desporto	10 <sup>º</sup> Y/11 <sup>º</sup> Y/12 <sup>º</sup> Y	Juan Marques	<a href="mailto:juanmarques@esmcastilho.pt">juanmarques@esmcastilho.pt</a>
Análise Laboratorial	10 <sup>º</sup> Q/11 <sup>º</sup> Q	Manuel Gomes Almeida	<a href="mailto:manuelgomes@esmcastilho.pt">manuelgomes@esmcastilho.pt</a>
Eletrotecnia	10 <sup>º</sup> H/11 <sup>º</sup> H/12 <sup>º</sup> H	António Nunes	<a href="mailto:antonionunes@esmcastilho.pt">antonionunes@esmcastilho.pt</a>
Manutenção Industrial	10 <sup>º</sup> F/11 <sup>º</sup> F/12 <sup>º</sup> F	António Oliveira	<a href="mailto:antoniooliveira@esmcastilho.pt">antoniooliveira@esmcastilho.pt</a>
Programador(a)/ Informática	10 <sup>º</sup> I	Adla Barbosa	<a href="mailto:adlabarbosa@esmcastilho.pt">adlabarbosa@esmcastilho.pt</a>
Informática de Sistemas	11 <sup>º</sup> S/12 <sup>º</sup> S	Adla Barbosa	<a href="mailto:adlabarbosa@esmcastilho.pt">adlabarbosa@esmcastilho.pt</a>
Restaurante/Bar	10 <sup>º</sup> R/11 <sup>º</sup> R/12 <sup>º</sup> R	Mafalda Alpoim	<a href="mailto:mafaldaalpoim@esmcastilho.pt">mafaldaalpoim@esmcastilho.pt</a>

### 5.3. Serviços Técnico Pedagógicos

#### SERVIÇOS DE APOIO SOCIO EDUCATIVO

SERVIÇOS DE PSICOLOGIA E ORIENTAÇÃO  
(S.P.O.)

Isabel Gonçalves  
[isabelgoncalves@esmcastilho.pt](mailto:isabelgoncalves@esmcastilho.pt)

Bárbara Dias  
[barbaradias@esmcastilho.pt](mailto:barbaradias@esmcastilho.pt)

SERVIÇOS DE AÇÃO SOCIAL

Ana Sofia Pereira  
[sofiapereira@esmcastilho.pt](mailto:sofiapereira@esmcastilho.pt)

Paula Vaz  
[paulavaz@esmcastilho.pt](mailto:paulavaz@esmcastilho.pt)

SERVIÇOS DE TERAPIA DA FALA

Ana Carolina Almeida  
[carolinaalmeida@esmcastilho.pt](mailto:carolinaalmeida@esmcastilho.pt)

COORDENADORAS DA EDUCAÇÃO PARA A SAÚDE E EDUCAÇÃO SEXUAL

Rosa Irene Noronha (ESMC)  
[rosairene@esmcastilho.pt](mailto:rosairene@esmcastilho.pt)

Selene Quintas de Jesus (Fermentelos)  
[selenejesus@esmcastilho.pt](mailto:selenejesus@esmcastilho.pt)

Ana Paula Cardoso (Aguada de Cima)  
[anapcardoso@esmcastilho.pt](mailto:anapcardoso@esmcastilho.pt)

PROFESSORAS INTERLOCUTORAS PARA A COMISSÃO DE PROTEÇÃO CRIANÇAS E JOVENS (CPCJ) E  
RESPONSÁVEIS PELA PREVENÇÃO DO ABANDONO ESCOLAR;

Isabel G Pereira (ESMC)  
[isabelgracinda@esmcastilho.pt](mailto:isabelgracinda@esmcastilho.pt)

Selene Quintas de Jesus (Fermentelos)  
[selenejesus@esmcastilho.pt](mailto:selenejesus@esmcastilho.pt)

Ana Paula Cardoso (Aguada de Cima)  
[anapcardoso@esmcastilho.pt](mailto:anapcardoso@esmcastilho.pt)

DEPARTAMENTO DE EDUCAÇÃO ESPECIAL

Paula Fraga  
[paulafraga@esmcastilho.pt](mailto:paulafraga@esmcastilho.pt)

#### EQUIPA MULTIDISCIPLINAR DE APOIO À EDUCAÇÃO INCLUSIVA

Ana Isabel Pinto Educação Especial  
[anaisabelpinto@esmcastilho.pt](mailto:anaisabelpinto@esmcastilho.pt)

Selene Jesus Coordenadora 2ºCEB  
[selenejesus@esmcastilho.pt](mailto:selenejesus@esmcastilho.pt)

Ângela Bernardo Adjunta Direção  
[angelabernardo@esmcastilho.pt](mailto:angelabernardo@esmcastilho.pt)

Eugénia Neves Coordenadora 3ºCEB  
[eugenianeves@esmcastilho.pt](mailto:eugenianeves@esmcastilho.pt)

Psicóloga a designar

#### BIBLIOTECA ESCOLAR (B.E.)

Maria C. Pimenta Coordenadora  
[conceicaopimenta@esmcastilho.pt](mailto:conceicaopimenta@esmcastilho.pt)

Helena Aleluia  
[helenaaleluia@esmcastilho.pt](mailto:helenaaleluia@esmcastilho.pt)

Gracinda Flor  
[gracindaflor@esmcastilho.pt](mailto:gracindaflor@esmcastilho.pt)

Cofinanciado por:



IMSQUA10900

Escola Sede: ESCOLA SECUNDÁRIA MARQUES de CASTILHO | Código: 161962  
Largo Dr. António Breda, 3750-106 Águeda | T: 234 600 540 | F: 234 601 166  
NIF: 600085716 | geral@esmcastilho.pt | www.esmcastilho.pt

Página 27

## 5.4. Serviços de Atividades de Complemento Curricular

Armando Rosendo Coordenador  
[armandorosendo@esmcastilho.pt](mailto:armandorosendo@esmcastilho.pt)

### CLUBES

<b>CLUBE DE CIÊNCIA</b>	Pilar Guerra <a href="mailto:pilarguerra@esmcastilho.pt">pilarguerra@esmcastilho.pt</a> Manuel G Almeida <a href="mailto:manuelgomes@esmcastilho.pt">manuelgomes@esmcastilho.pt</a> Eliana Correia <a href="mailto:elianacorreia@esmcastilho.pt">elianacorreia@esmcastilho.pt</a>
<b>OFICINA DE MATEMÁTICA</b>	Lucinda Silva <a href="mailto:lucindasilva@esmcastilho.pt">lucindasilva@esmcastilho.pt</a> Rosa Miranda <a href="mailto:rosamiranda@esmcastilho.pt">rosamiranda@esmcastilho.pt</a> Manuela Pereira <a href="mailto:manuelapereira@esmcastilho.pt">manuelapereira@esmcastilho.pt</a>
<b>TEATRO</b>	Maria Luísa Morais <a href="mailto:luisamorais@esmcastilho.pt">luisamorais@esmcastilho.pt</a> Armando Rosendo <a href="mailto:armandorosendo@esmcastilho.pt">armandorosendo@esmcastilho.pt</a>
<b>SAÚDE E AMBIENTE</b>	Estela Martins <a href="mailto:estelamartins@esmcastilho.pt">estelamartins@esmcastilho.pt</a> Isabel Cruz <a href="mailto:isabelcruz@esmcastilho.pt">isabelcruz@esmcastilho.pt</a>
<b>REIKI</b>	Zulmira Pereira <a href="mailto:zulmirapereira@esmcastilho.pt">zulmirapereira@esmcastilho.pt</a>
<b>ATELIER DE SERIGRAFIA E OUTRAS TECNOLOGIAS</b>	Fernando Cordeiro <a href="mailto:fernandocordeiro@esmcastilho.pt">fernandocordeiro@esmcastilho.pt</a> João Paulo Fonseca <a href="mailto:joaofonseca@esmcastilho.pt">joaofonseca@esmcastilho.pt</a>
<b>SAUD'ARTE</b>	Ana Paula Cardoso <a href="mailto:anapcardoso@esmcastilho.pt">anapcardoso@esmcastilho.pt</a> Fernanda Esteves <a href="mailto:fernandaesteves@esmcastilho.pt">fernandaesteves@esmcastilho.pt</a>
<b>CANTOCAR</b>	Arnaldo Ribeiro <a href="mailto:arnaldoribeiro@esmcastilho.pt">arnaldoribeiro@esmcastilho.pt</a>
<b>MUSICA COM VIDA</b>	Luís Amaral <a href="mailto:luisamaral@esmcastilho.pt">luisamaral@esmcastilho.pt</a>
<b>JORNAL "A BATEIRA DE FERMENTELOS"</b>	Manuela Laranjeira <a href="mailto:manuelalaranjeira@esmcastilho.pt">manuelalaranjeira@esmcastilho.pt</a> Cláudia Luís <a href="mailto:claudialuis@esmcastilho.pt">claudialuis@esmcastilho.pt</a>
<b>ATIVIDADES DESPORTIVAS</b>	Solange Santos <a href="mailto:solangesantos@esmcastilho.pt">solangesantos@esmcastilho.pt</a>
<b>DESPORTO ESCOLAR</b>	Paulo Veiga <a href="mailto:pauloveiga@esmcastilho.pt">pauloveiga@esmcastilho.pt</a>
<b>Modalidades:</b>	BTT (Paulo Veiga)   Multiatividades Exp Natureza (Jorge Marques)   Boccia (Carlos Rodrigues)   Ténis Mesa (Paulo Magano)   Badminton (Eduardo Ferreira)   Centro Formação Desportos Náuticos (Solange Santos, Paulo Veiga, António Morais)   Vela (Rui Silva)   Basquetebol (Francisco Morais)   Canoagem (Solange Santos)

### PROJETOS

<b>CASTILHO'S HELPING HANDS</b>	Miquelina Vilaranda <a href="mailto:miquelinavilaranda@esmcastilho.pt">miquelinavilaranda@esmcastilho.pt</a> Eugénia Neves <a href="mailto:eugenianeves@esmcastilho.pt">eugenianeves@esmcastilho.pt</a>
<b>PAPES – PROGRAMA DE APOIO À EDUCAÇÃO PARA A SAÚDE</b>	Rosa Irene Noronha <a href="mailto:rosairene@esmcastilho.pt">rosairene@esmcastilho.pt</a> Ana Paula Cardoso <a href="mailto:anapcardoso@esmcastilho.pt">anapcardoso@esmcastilho.pt</a> Selene Jesus <a href="mailto:selenejesus@esmcastilho.pt">selenejesus@esmcastilho.pt</a>
<b>PROJETO +FELIZ</b>	Fernando Baptista <a href="mailto:fernandobatista@esmcastilho.pt">fernandobatista@esmcastilho.pt</a>
<b>PROJETO ECO-ESCOLAS</b>	Ana Teresa Santos <a href="mailto:teresasantos@esmcastilho.pt">teresasantos@esmcastilho.pt</a>
<b>ESCOLAS UBUNTU</b>	Eugénia Neves <a href="mailto:eugenianeves@esmcastilho.pt">eugenianeves@esmcastilho.pt</a> Manuela Cruz <a href="mailto:manuelacruz@esmcastilho.pt">manuelacruz@esmcastilho.pt</a>
<b>PROJETO CRIALER</b>	Ana Brito <a href="mailto:anamariabrito@esmcastilho.pt">anamariabrito@esmcastilho.pt</a>
<b>PROJETO SUSTENTÁVEL</b>	Fernanda Neves <a href="mailto:fernandaneves@esmcastilho.pt">fernandaneves@esmcastilho.pt</a> Maria José Martins <a href="mailto:mjosemartins@esmcastilho.pt">mjosemartins@esmcastilho.pt</a> Isabel Almeida <a href="mailto:isabelalmeida@esmcastilho.pt">isabelalmeida@esmcastilho.pt</a>
<b>ANORMUNDO</b>	José Cruz <a href="mailto:josecruz@esmcastilho.pt">josecruz@esmcastilho.pt</a>

## 5.5. Estruturas de Apoio

### SERVIÇOS DE ADMINISTRAÇÃO ESCOLAR

Célia Pinho Chefe de Serviços  
[celiapinho@esmcastilho.pt](mailto:celiapinho@esmcastilho.pt)

### SERVIÇOS DE ACÇÃO SOCIAL ESCOLAR

Carla Pereira  
[carlapereira@esmcastilho.pt](mailto:carlapereira@esmcastilho.pt)

### SERVIÇOS DE GESTÃO DE INSTALAÇÕES E EQUIPAMENTOS

Francisco Vitorino  
[franciscovitorino@esmcastilho.pt](mailto:franciscovitorino@esmcastilho.pt)

### SERVIÇOS DA QUALIDADE

Carlos Ferreira Coordenador  
[carlosferreira@esmcastilho.pt](mailto:carlosferreira@esmcastilho.pt)

### SERVIÇOS DE COMUNICAÇÃO E IMAGEM (S.C.I.)

Edite Miranda  
[editemiranda@esmcastilho.pt](mailto:editemiranda@esmcastilho.pt)  
Fernando Cordeiro  
[fernandocordeiro@esmcastilho.pt](mailto:fernandocordeiro@esmcastilho.pt)

### SERVIÇOS DE SEGURANÇA E HIGIENE

Elda Rodrigues Coordenadora  
[eldarodrigues@esmcastilho.pt](mailto:eldarodrigues@esmcastilho.pt)

### EQUIPA DE AUTOAVALIAÇÃO DO AGRUPAMENTO

Emília Alves Batista Coordenadora  
[emiliabatista@esmcastilho.pt](mailto:emiliabatista@esmcastilho.pt)  
Adla Barbosa  
[adlabarbosa@esmcastilho.pt](mailto:adlabarbosa@esmcastilho.pt)

### EQUIPA EQAVET

Eliana Pinto Coordenadora [elianapinto@esmcastilho.pt](mailto:elianapinto@esmcastilho.pt)  
Edgar Martins [edgarmartins@esmcastilho.pt](mailto:edgarmartins@esmcastilho.pt)  
Emília Batista [emiliabatista@esmcastilho.pt](mailto:emiliabatista@esmcastilho.pt)  
Sérgio Rodrigues [sergiorodrigues@esmcastilho.pt](mailto:sergiorodrigues@esmcastilho.pt)  
Henrique Duque [henriqueduque@esmcastilho.pt](mailto:henriqueduque@esmcastilho.pt)

## 5.6. Oferta Educativa

### Educação Pré-Escolar

#### 1º Ciclo do Ensino Básico

#### 2º Ciclo do Ensino Básico Regular

Complemento à Educação Artística:  
– Oficina de Expressão Plástica

#### Artístico

Curso Básico de Música (regime articulado)

Oferta Complementar:

- Oficina de Comunicação (7º e 8º ano)
- Oficina de Matemática (9º ano)

#### 3.º Ciclo do Ensino Básico Regular

Opções de Língua Estrangeira:

- Língua Estrangeira I – Inglês
- Língua Estrangeira II – Francês ou Espanhol

Opções de Complemento à Educação Artística:

- Oficina de Teatro
- Oficina de Expressão Plástica
- Música
- Educação Tecnológica

#### Artístico

Curso Básico de Música (regime articulado)

Curso Básico de Dança (regime articulado)

Artes Visuais

#### Ensino Secundário Regular

Ciências e Tecnologias

Línguas e Humanidades

#### Cursos Profissionais Secundário

Técnico Comercial

Técnico de Artes Gráficas

Técnico de Eletrotecnia

Técnico de Análise Laboratorial

Técnico de Informática - Sistemas

Técnico de Desporto

Técnico de Manutenção Industrial de Metalurgia e Metalomecânica

Técnico de Restaurante/Bar

Programador(a) de Informática

#### Educação de Adultos (CENTRO QUALIFICA)

EFA

PLA

RVCC

## 6. Documentos Orientadores

Projeto de Intervenção do Diretor (P.I.D.)

Projeto Educativo do Agrupamento (P.E.A.)

Regulamento Interno (R.I.)

Plano Anual de Atividades do Agrupamento (P.A.A.A.)

Relatório de Autoavaliação (AA)

Planos de Ação de Melhoria (P.A.M.)

Documento de Organização do Ano Letivo (OAL)

Plano de Ocupação dos Tempos Escolares (POTE)

Referencial de Avaliação das Aprendizagens

Guião de Procedimentos para a Implementação  
de Medidas de Suporte à Aprendizagem e à Inclusão

Regulamento dos Cursos Profissionais

Regulamento das Visitas de Estudo

Estratégia de Educação para a Cidadania do Agrupamento

[www.esmcastilho.pt](http://www.esmcastilho.pt)



## 7. Saiba como...

### 7.1. Aceder ao Parque de Estacionamento

Nas restantes escolas do Agrupamento, o estacionamento faz-se no espaço exterior circundante aos recintos escolares.

Na escola sede, dada a exiguidade de estacionamento em locais próximos, existe um parque de estacionamento interno, sendo necessário obter, sob pagamento, um comando do portão de acesso lateral para o mesmo, junto da funcionária Leonor Silva (no balcão da Receção).

### 7.2. Aceder aos Computadores e outros Equipamentos Informáticos do Agrupamento

- a) A utilização dos computadores integrados na rede informática do agrupamento por qualquer professor, aluno ou funcionário, fica sujeita à introdução de nome de utilizador e palavra-passe fornecidos aquando da apresentação nos serviços administrativos.
- b) Cada utilizador pode (e deve) guardar sempre os seus trabalhos na pasta "Os meus documentos" ou no "Ambiente de Trabalho". Se por um lado estão mais seguros, uma vez que se encontram guardados no servidor, do qual são efetuadas regularmente cópias de segurança, por outro lado estão acessíveis a partir de qualquer posto de trabalho do Agrupamento.
- c) Cada professor tem à sua disposição, para além da Área Pessoal, duas áreas comuns, disponíveis por atalho existente no Ambiente de Trabalho: **Professores** e **Turmas**. A primeira serve para partilha de documentos entre professores e a segunda para trabalho colaborativo com os alunos. A área **Professores** carece da necessária definição de permissões por parte do respetivo Coordenador de Departamento.
- d) A escola dispõe ainda de uma rede *wireless*, com pontos de acesso distribuídos pelo recinto escolar. Qualquer professor que necessite de configurar o seu portátil para a rede da escola deve contactar, na escola sede, o coordenador do Plano Tecnológico da Educação, professor José Cruz. Na EB de Águada de Cima, poderão contactar o Coordenador de Estabelecimento, professor Luís Amaral. Na EB Professor Artur Nunes Vidal, a configuração deverá ser feita junto da Coordenadora de Estabelecimento, professora Helena Geraldo.
- e) Há ainda a possibilidade de aceder aos documentos remotamente, a partir de qualquer equipamento com acesso à Internet, através da plataforma *OwnCloud* (<http://owncloud.esmcastilho.pt>), utilizando os mesmos dados de acesso aos computadores.

### 7.3. Utilizar o email do Agrupamento

Face à grande dispersão geográfica do nosso agrupamento, a utilização do email institucional constituirá o meio de comunicação privilegiado, devendo ser consultado diariamente. Cada professor, funcionário, aluno ou encarregado de educação tem uma conta de email cujo acesso é feito mediante a introdução do nome de utilizador e palavra-passe fornecidos pelos serviços

administrativos.

#### 7.4. Adquirir as chaves das salas de aula

Nas escolas do 1º ciclo as salas de aula encontram-se normalmente fechadas, sendo necessário obter junto da coordenadora de Estabelecimento uma chave da porta da sala.

Na escola sede, bem como nas EB de Aguada de Cima e de Fermentelos, as portas das salas de aula encontram-se normalmente fechadas, sendo necessário obter, mediante uma caução, uma chave das portas das salas de aula, junto das funcionárias Leonor Silva (Receção - ESMC), Rosa Gomes (Escola Básica de Aguada de Cima), Cristina Nogueira (Centro Escolar de Fermentelos).

#### 7.5. Registar Sumários

O Agrupamento está integrado no projeto-piloto de implementação do programa "Escola 360 – E-360", devendo os sumários de aula ser registados no mesmo. O acesso é feito através do endereço web <https://e360.edu.gov.pt/>, utilizando como login o NIF e uma passe inicial atribuída.

- Qualquer aula seja ela ministrada pelo professor titular da turma, seja pelo professor de substituição, dará lugar a um registo de sumário.
- Os sumários das aulas do ensino regular e Profissional, bem como os sumários de apoios, cargos, horas de substituição não consumadas, gabinete do aluno, clubes e projectos, etc., são registados nesta aplicação informática.
- Qualquer aula de substituição efetivamente concretizada deverá ser registada, sendo o sumário escrito na disciplina/turma que está a ser substituída e onde serão registadas também as faltas dos alunos. O registo do sumário, que tem carácter obrigatório, deve sintetizar, com objetividade e clareza, os conteúdos lecionados ou/e as atividades realizadas.
- O sumário deverá ser escrito impreterivelmente num prazo máximo de 3 dias.

#### 7.6. Imprimir Documentos

Nas EB1 existe uma fotocopiadora na sala dos professores. São as assistentes operacionais ou professores que tiram as fotocópias, existindo um código para cada docente e um plafond previamente estipulado pela Câmara Municipal, conforme o número de alunos.

Os pedidos de fotocópias deverão ser requisitados nas respetivas reprografias, com a antecedência mínima de 48 horas.

Na escola sede e nas EB 2/3, existe a possibilidade de se requisitar a impressão de documentos através do correio eletrónico. Os emails devem ser enviados para [reprografia@esmcastilho.pt](mailto:reprografia@esmcastilho.pt) (Escola sede), [reprografia.aeac@esmcastilho.pt](mailto:reprografia.aeac@esmcastilho.pt) (Aguada de Cima) ou [reprografia.aef@esmcastilho.pt](mailto:reprografia.aef@esmcastilho.pt) (Fermentelos), e responder aos seguintes itens:

- 1) Anexo(s) com os documentos que se querem imprimir;
- 2) Indicação do modelo de impressão de entre os seguintes possíveis:

**Normal:** 1 página - 1 folha

**Normal agrafado:** 1 página - 1 folha, agrafado

**Duplex** - Impressão em Frente e Verso

**Duplex Agrafado** - impressão em Frente e Verso, agrafado

**Livro** - impressão em forma de Livro

**Poupança** - 2 páginas por folha

**Poupança Duplex** - 2 páginas por folha, frente e verso

- 3) Indicação do formato de impressão: A3 ou A4, isto é, o tamanho do papel em que se pretende que o trabalho seja impresso. Não interessa o formato em que o documento é feito. A máquina redimensiona automaticamente. Para os mais distraídos: A4 = folha com 210mm x 297mm e A3 = 297mm x 420mm (2 vezes A4).
- 4) Quantidade de exemplares pretendidos
- 5) Turmas ou serviços a que se destina.

#### Exemplo de mensagem de correio eletrónico:

Modelo de Impressão: Livro

Formato de impressão: A3

Quantidade: 12

Turmas: 12A3, 12C

### **7.7. Permutar Aulas**

- a) A permuta é a transposição recíproca entre dias e horas de duas ou mais aulas de diferentes disciplinas/áreas curriculares no horário de uma turma. A permuta destina-se exclusivamente a aulas, apoios dirigidos, substituições e atendimento a Encarregados de Educação pelo Diretor de Turma.
- b) Em caso de ausência planeada deve o professor ser substituído através da realização de permuta com outro docente da turma, garantindo assim a ocupação plena dos tempos escolares previstos no horário do aluno.
- c) Para tal, deve o docente entregar na Direção (ou ao Coordenador de Estabelecimento, se for o caso), com uma antecedência mínima de 2 dias úteis, um impresso próprio contendo indicação da disciplina, ano, turma, dia e hora da aula que pretende permutar e assinatura do proponente e do aceite.
- d) Caso a proposta seja deferida, não haverá lugar a marcação de falta, sendo o impresso remetido ao funcionário do piso respetivo. Todavia, caso a aula não seja cumprida de acordo com o previsto, será marcada falta ao professor que não comparecer no dia e hora autorizado.

- e) Desta situação não poderá resultar qualquer prejuízo para os alunos, devendo estes ser informados pelo professor proponente, de modo a que possam munir-se do material necessário ao funcionamento da nova aula.

### 7.8. Requisitar Material e Salas

- a) A requisição para aquisição de material didático deverá revestir a forma de “relação de necessidades” a ser entregue, com a antecedência necessária, nos Serviços Administrativos pelo Diretor de Instalações, caso exista, ou pelo Delegado de Grupo. Não serão adquiridos quaisquer bens ou autorizados quaisquer pagamentos a fornecedores que não tenham sido previamente autorizados pelo Conselho Administrativo, mediante relação de necessidades;
- b) Cada professor terá direito a 2 marcadores de escrita no quadro. Sempre que esgotar, deve ser pedido um novo marcador junto da funcionária mais próxima, no caso da escola sede, ou junto das respetivas coordenadoras dos assistentes operacionais, no caso das Escolas Básicas de Aguada de Cima e Professor Artur Nunes Vidal, única e exclusivamente mediante a entrega do marcador velho.
- c) Não é permitido abandonar marcadores na sala de aula.
- d) A requisição dos comandos para os projetores e/ou canetas para os Quadros Interativos deve ser feita junto da funcionária de piso. O material requisitado tem de ser devolvido no final de cada aula.

### 7.9. Utilizar o Cartão SIGE<sup>1</sup>

- a) A aquisição de produtos no interior das escolas só será possível mediante apresentação do cartão SIGE;
- b) O carregamento do cartão é feito no Kiosk ATM existente na escola sede, na Escola Básica de Aguada de Cima e na Escola Básica Professor Artur Nunes Vidal ou através do Multibanco. O carregamento de pode ainda ser efetuado diretamente na papelaria/reprografia em caso de avaria no Kiosk ATM;
- c) Para operações no Kiosk o utilizador necessita de introduzir um PIN que corresponde, na primeira utilização, aos últimos 4 dígitos do BI, podendo ser posteriormente alterado pelo utilizador;
- d) Sempre que haja algum problema de funcionamento do cartão, deverá dirigir-se à Secretaria.
- e) Ao contrário dos alunos, os professores e funcionários não necessitarão de ativar o cartão na entrada da escola;

<sup>1</sup> Considerando que a transferência de competências para os municípios prevê que alguns serviços, designadamente quanto ao fornecimento de refeições, passem para responsabilidade da Câmara Municipal, podem ocorrer alterações ao nível das ferramentas informáticas de gestão de consumos no interior da escola, e, conseqüentemente, do controlo de acessos. Assim, o cartão SIGE pode dar lugar a outro com outra designação.

- f) A marcação de refeições pode ser efetuada para duas semanas. A data/hora limite de marcação/desmarcação de refeições é até às 23h59 do dia anterior. A marcação online está disponível através da página do agrupamento, em: <https://siga.edubox.pt>.

## 8. Algumas Normas de Funcionamento do Agrupamento

Sem prejuízo de se proceder a uma leitura atenta das disposições constantes do Regulamento Interno, dos regulamentos em vigor, nomeadamente os regimentos das escolas e os referentes aos cursos de dupla certificação, e das orientações que irão sendo veiculadas ao longo do ano através de ordem de serviço, chama-se a atenção para o seguinte:

### 8.1. Gestão da (In)disciplina

- a) Dentro ou fora da sala de aula o professor não deverá deixar de exercer a sua autoridade e de fazer uso das competências que lhe são atribuídas pela Lei e pelo Regulamento Interno.
- b) Dentro da sala de aula, o professor é soberano. Perante uma situação que coloque em causa o normal funcionamento da aula e desde que se encontre esgotada a possibilidade de resolução do problema através da advertência, cabe ao professor decidir se deve ou não ser dada ao aluno ordem de saída da sala de aula. Em todas as turmas devem os professores concertar posições no âmbito dos Conselhos de Turma, de forma a evitar dualidade de critérios e modos de atuação diversa. Contudo, a Ordem de Saída de Sala de Aula deve constituir uma medida extrema, cuja vulgarização pode ter efeitos contraproducentes.
- c) Quando se verificar a necessidade de dar ordem de saída da sala de aula a um aluno, situação que só deverá ocorrer após se terem esgotado todas as restantes metodologias de atuação, e sem prejuízo de se dever consultar os procedimentos específicos, deve observar-se o seguinte:
- O professor deve chamar o assistente operacional que acompanhará o aluno até ao Gabinete de Apoio ao Aluno e à Família do Aluno (situado na zona do QUALIFICA) ou à sala a indicar pelos coordenadores de estabelecimento nas Escolas EB2/3 (Escola Básica de Águada de Cima – Gabinete Médico);
  - Cabe ao professor determinar o tempo que o aluno deverá permanecer fora da sala de aula, pois este poderá ser convidado a sair apenas momentaneamente;
  - Cabe ao professor decidir qual ou quais as atividades que o aluno deve desenvolver durante esse período;
  - Caso o aluno seja reincidente, o professor/técnico que se encontra no GAAF informa de imediato, via email, o Diretor de Turma e o Diretor do Agrupamento, no caso da ESMC, ou o Coordenador de Estabelecimento, nos restantes casos.
  - Cabe ao Diretor de Turma informar do sucedido o Encarregado de Educação, no mais curto espaço de tempo possível e pelo meio mais expedito;

- No GAAF, e salvo outros procedimentos a definir, o aluno faz uma reflexão sobre a ocorrência, em documento próprio, que ficará arquivado para consulta do DT;
  - Uma vez concluída a atividade indicada pelo professor que deu a ordem de saída de sala de aula, ao aluno reincidente poderá ser aplicada, por determinação do Diretor ou pelo Coordenador de Estabelecimento, uma das medidas corretivas previstas no RI.
  - A forma de monitorização do cumprimento da medida corretiva é decidida pelo Diretor ou pelo Coordenador de Estabelecimento no ato da sua aplicação.
  - No prazo de um dia útil, o professor que deu ordem de saída de sala de aula preenche a participação de ocorrência que será enviada para o Diretor de Turma pelo meio mais expedito.
  - O Diretor de Turma monitoriza os processos, acompanha o cumprimento integral das medidas corretivas e convoca o Encarregado de Educação.
- d) Qualquer comportamento considerado grave praticado dentro do espaço escolar deverá ser comunicado de imediato ao Diretor de Turma que, “no momento”, informa telefonicamente o Encarregado de Educação, chamando-o à escola se a ocorrência apresentar gravidade que o justifique ou se o aluno for reincidente. No caso de o Diretor de Turma se encontrar ausente, deve a ocorrência ser comunicada à Direção/Coordenação de Estabelecimento que procederá ao referido contacto;
- e) Se o comportamento perturbador for considerado muito grave deverá ser comunicado de imediato à Direção/ Coordenação de Estabelecimento;
- f) Todas as medidas tomadas pela Direção em matéria disciplinar deverão ser comunicadas ao Diretor de Turma que, pela forma mais expedita, deve informar os restantes professores da turma.

## 8.2. As Bibliotecas do Agrupamento

- a) As Bibliotecas do Agrupamento encontram-se integradas na Rede de Bibliotecas Escolares, pelo que obedecem a normas de funcionamento próprias, estando organizadas de modo a facilitar o livre acesso por todos os utilizadores presenciais;
- b) A Bibliotecas, mais do que espaços de requisição de livros, assumem-se como um recurso educativo que pode e deve ser incluído na planificação de atividades letivas e de enriquecimento curricular;
- c) As requisições de recursos são efetuadas mediante inscrição dos membros da comunidade no módulo de empréstimo;
- d) Sempre que se efetuar uma requisição, será solicitado o número de processo constante no cartão SIGE;
- e) É indispensável a apresentação do cartão para efeitos de empréstimos ou utilização de computadores e outros recursos tecnológicos.
- f) A utilização/acesso aos computadores das Bibliotecas, bem como a postos de leitura vídeo, exigem inscrição prévia e solicitação do serviço no balcão de atendimento.

## 9. Horários de Funcionamento dos Serviços

### 9.1. Escola Sede

<b>DIREÇÃO</b>	09:30/12:30 - 14:30/16:30
<b>SERVIÇOS ADMINISTRATIVOS</b>	09:00/13:00 – 14:00/15:30 (2 <sup>as</sup> , 3 <sup>as</sup> , 5 <sup>as</sup> e 6 <sup>as</sup> ) - 14:00/16:30 (4 <sup>as</sup> )
<b>BIBLIOTECA</b>	8:30/17:30
<b>PAPELARIA/REPROGRAFIA</b>	08:30/16:00
<b>SPO</b>	A definir
<b>BAR</b>	08:10/12:00 – 14:00/16:40
<b>REFEITÓRIO</b>	12:00/14:00

### 9.2. EB 2 de Aguada de Cima

<b>DIREÇÃO/COORDENAÇÃO</b>	A definir
<b>SERVIÇOS ADMINISTRATIVOS</b>	9:00/16:30
<b>BIBLIOTECA</b>	8:45/17:30
<b>PAPELARIA/REPROGRAFIA</b>	8:30/11:30 – 12:30/17:00
<b>SPO</b>	A definir
<b>BUFETE</b>	8:30/11:10 – 13:45/17:00
<b>REFEITÓRIO</b>	12:15/14:00 (2 <sup>a</sup> , 3 <sup>a</sup> e 5 <sup>a</sup> ) / 13:15/14:00 (4 <sup>a</sup> e 6 <sup>a</sup> )

### 9.3. EB Professor Artur Nunes Vidal

<b>DIREÇÃO/COORDENAÇÃO</b>	A definir
<b>SERVIÇOS ADMINISTRATIVOS</b>	09h00/12h00 – 13h00/17h00
<b>BIBLIOTECA</b>	08h35 - 17h35
<b>PAPELARIA/REPROGRAFIA</b>	08h30/11h15 - 12h45/16h50
<b>SPO</b>	A definir
<b>BUFETE</b>	8:25/12:10 – 14:00/16:35
<b>REFEITÓRIO</b>	12:05/14:00

#### 9.4. Horários dos tempos letivos

A duração dos tempos letivos, por norma, é de 60 minutos e deve ser rigorosamente cumprida.

##### 9.4.1. Escola Sede

###### 9.4.1.1. Diurno

8:30	9:40	10:55	12:05	13:10	14:20	15:30	16:40
9:30	10:40	11:55	13:05	14:10	15:20	16:30	17:40

###### 9.4.1.2. Noturno

- das 19h às 23h

##### 9.4.2. EB 2 de Aguada de Cima e EB Professor Artur Nunes Vidal

8:45	9:55	11:05	12:10	13:15	14:20	15:30	16:35
9:45	10:55	12:05	13:10	14:15	15:20	16:30	17:35

##### 9.4.3. Escolas do 1º ciclo

As atividades letivas decorrem entre as 8:30 e as 15:00, de acordo com os intervalos seguintes:

8:30	11:00	14:45
10:30	12:30	15:00

As atividades de Enriquecimento Curricular (AEC's) decorrem diariamente, entre as 15:00 e as 16:00.



## 10. Contactos

### Escola Secundária Marques de Castilho

Morada: Praça Dr António Breda nº2

3750-106 Águeda

Telefone: 234600540

Fax: 234601166

<http://www.esmcastilho.pt>

email: [geral@esmcastilho.pt](mailto:geral@esmcastilho.pt)

### EB2 de Aguada de Cima

Morada: Rua do Engenho n.º502

3750 - 049 Aguada de Cima

Telefone: 234666800

### EB 2,3 Prof. Artur Nunes Vidal

Morada: Rua da Bela Vista nº57

3750 - 430 Fermentelos

Telefone: 234722550

### EB1 de Aguada de Baixo / JI Aguada de Baixo

Morada: Av. José Augusto Rodrigues Seabra nº46

3750-031 Aguada de Baixo

Telefone: 234666717

### EB1 António Graça, Barrô

Morada: Rua do Pavilhão Gimnodesportivo

3750 - 351 Barrô

Telefone: 234603465

### EB1 Travassô

Morada: Rua Joaquim Gomes nº1

3750 - 755 Travassô

Telefone: 234629605

### EB1 de Espinhel / Jardim de Infância de Espinhel

Morada: Rua Principal nº 24

3750 - 403 Espinhel

Telefone: 234691180

## 11. Informações Úteis

Calendário escolar 2023-2024 (Disp. N.º 8356/2022, de 8 julho)		
Período Letivo	Início	Termo
1.º	15 setembro 2023	15 dezembro 2023
2.º	3 janeiro 2024	22 março 2024
3.º	8 abril 2024	4 junho 2024 – 9.º, 11.º e 12.º anos
		14 junho 2024 – 2.º CEB, 7.º, 8.º e 10.º anos
		28 junho 2024 – EPE e 1.º CEB

Interrupções das atividades letivas		
Período Letivo	Início	Termo
1.º	18 dezembro 2023	2 janeiro 2024
2.º	12 fevereiro 2024	14 fevereiro 2024
3.º	25 março 2024	5 abril 2024

Mudanças de Semestres (Ensino Regular)		
Semestre	Início	Termo
1.º	16 setembro 2023	22 janeiro a 26 janeiro 2024
2.º	29 janeiro a 2 fevereiro 2024	4 a 14 de junho – 2.º, 3.º CEB e Sec Regular

Provas de Aferição				
Entre 2 e 13 de maio	Segunda-feira 3 de junho	Quinta-feira 6 de junho	Terça-feira 11 de junho	Terça-feira 18 de junho
2.º ano Educação Artística (27) Educação Física (28)	9h30 — 5.º ano Matemática e Ciências Naturais (58)	9h30 — 8.º ano Inglês (81)	10h00 — 2.º ano Português e Estudo do Meio (25)	10h00 — 2.º ano Matemática e Estudo do Meio (26)
	11h30 — 8.º ano Português (85) Português Língua Segunda (82)			
Entre 16 e 27 de maio	5.º ano — Educação Musical (54) 8.º ano — Componente de produção e interação orais de Inglês (81)			

A disponibilização dos relatórios individuais de provas de aferição (RIPA), dos relatórios de escola de provas de aferição (REPA) e dos resultados globais das provas de aferição tem lugar até ao início do ano letivo de 2024-2025.

Calendário das provas finais do 3.º ciclo				
1.ª Fase			2.ª Fase	
Quarta-feira 12 de junho	Sexta-feira 14 de junho	Segunda-feira 17 de junho	Quarta-feira 17 de julho	Sexta-feira 19 de julho
9h30 — 9.º ano Matemática (92)	9h30 — 9.º ano PLNM (93) (94)	9h30 — 9.º ano Português (91) Português Língua Segunda (95)	9h30 — 9.º ano Matemática (92)	9h30 — 9.º ano Português (91) Português Língua Segunda (95) PLNM (93) (94)
Afixação de pautas: 8 de julho.			Afixação de pautas: 2 de agosto.	

1.ª Fase			2.ª Fase	
Quarta-feira 12 de junho	Sexta-feira 14 de junho	Segunda-feira 17 de junho	Quarta-feira 17 de julho	Sexta-feira 19 de julho
Afixação dos resultados dos processos de reapreciação: 31 de julho.			Afixação dos resultados dos processos de reapreciação: 26 de agosto.	
Período de aplicação da componente de produção e interação orais de PLNM: de 14 de junho a 3 de julho.			Período de aplicação da componente de produção e interação orais de PLNM e da prova oral de Português: de 18 a 29 de julho.	

### Provas de Equivalência à Frequência do Ensino Básico

	1.ª Fase	2.ª Fase
<b>Realização das provas</b>		
1.º ciclo .....	4 a 15 de julho.	19 a 26 de julho.
2.º ciclo .....	20 de junho a 5 de julho.	17 a 26 de julho.
3.º ciclo .....	12 junho a 3 de julho.	
<b>Afixação de pautas</b>		
1.º ciclo .....	17 de julho.	31 de julho.
2.º ciclo .....	8 de julho.	
3.º ciclo .....		2 de agosto.
<b>Afixação dos resultados dos processos de reapreciação</b>		
1.º ciclo .....	8 de agosto.	26 de agosto.
2.º ciclo .....	31 de julho.	
3.º ciclo .....		

### Exames Finais Nacionais do Ensino Secundário

#### 1ª fase

Sexta-feira 14 de junho	Segunda-feira 17 de junho	Terça-feira 18 de junho	Quarta-feira 19 de junho	Quinta-feira 20 de junho	Sexta-feira 21 de junho	Terça-feira 25 de junho	Quarta-feira 26 de junho	Quinta-feira 27 de junho	Sexta-feira 28 de junho
9h30 — 12.º ano Português (639) Português Língua Segunda (138) PLNM (839)	9h30 — 11.º ano Geografia A (719)	9h30 — 11.º ano Biologia e Geologia (702)	9h30 — 12.º ano História A (623)	9h30 — 11.º ano Economia A (712)	9h30 — 11.º ano Física e Química A (715)	9h30 — 11.º ano Filosofia (714)	9h30 — 12.º ano Matemática A (635)  9h30 — 11.º ano Matemática B (735) Matemática Apli- cada às Ciências Sociais (835)	9h30 — 12.º ano Desenho A (706)	9h30 — 11.º ano Geometria Descritiva A (708)
14h00 — 11.º ano Mandarim (848)	14h00 — 11.º ano História da Cultura e das Artes (724)	14h00 — 11.º ano Francês (517)	14h00 — 11.º ano Espanhol (847) Espanhol (547)	14h00 — 11.º ano Alemão (501)	14h00 — 11.º ano Literatura Portuguesa (734)		14h00 — 11.º ano Latim A (732)	14h00 — 11.º ano Inglês (550)	14h00 — 11.º ano História B (723)

Período de aplicação da componente de produção e interação orais das Línguas Estrangeiras e PLNM: de 14 de junho a 3 de julho.

Afixação de pautas: 15 de julho.

Afixação dos resultados dos processos de reapreciação: 8 de agosto.

Cofinanciado por:



Escola Sede: ESCOLA SECUNDÁRIA MARQUES de CASTILHO | Código: 161962  
Largo Dr. António Breda, 3750-106 Águeda | T: 234 600 540 | F: 234 601 166  
NIF: 600085716 | geral@esmcastilho.pt | www.esmcastilho.pt

## 2.ª Fase

Quinta-feira 18 de julho	Sexta-feira 19 de julho	Segunda-feira 22 de julho	Terça-feira 23 de julho	Quarta-feira 24 de julho
<b>9h30 — 11.º ano</b> Física e Química A (715) Literatura Portuguesa (734)	<b>9h30 — 12.º ano</b> Português (639) Português Língua Segunda (138) PLNM (839)	<b>9h30 — 12.º ano</b> Matemática A (635)  <b>9h30 — 11.º ano</b> Matemática B (735) Matemática Aplicada às Ciências Sociais (835)	<b>9h30 — 12.º ano</b> História A (623)  <b>9h30 — 11.º ano</b> Geometria Descritiva A (708) História B (723)	<b>9h30 — 11.º ano</b> Inglês (550)
<b>14h00 — 11.º ano</b> Economia A (712) Latim A (732)	<b>14h00 — 11.º ano</b> Geografia A (719) História da Cultura e das Artes (724)	<b>14h00 — 11.º ano</b> Filosofia (714)	<b>14h00 — 12.º ano</b> Desenho A (706)  <b>14h00 — 11.º ano</b> Biologia e Geologia (702)	<b>14h00 — 11.º ano</b> Alemão (501) Espanhol (547) Espanhol (847) Francês (517) Mandarim (848)

Período de aplicação da componente de produção e interação orais das Línguas Estrangeiras e PLNM: de 18 a 29 de julho.

Afixação de pautas: 5 de agosto.

Afixação dos resultados dos processos de reapreciação: 29 de agosto.

### Provas de Equivalência à Frequência do Ensino Secundário

	1.ª Fase	2.ª Fase
Realização das provas . . . . .	14 a 28 de junho.	18 a 24 de julho.
Afixação de pautas . . . . .	15 de julho.	5 de agosto.
Afixação dos resultados dos processos de reapreciação . . . . .	8 de agosto.	29 de agosto.

<sup>i</sup> Já Formosinho (1998, p. 61), a propósito da criação dos primeiros agrupamentos, afirmava: “O primeiro passo para a criação de unidades organizacionais é a criação de uma escola – comunidade a partir do agrupamento de estabelecimentos de ensino”.

<sup>ii</sup> Segundo Fullan e Hargreaves (2000) e Thurler (2001), o facto de professores, alunos e outros elementos se assumirem como aprendentes é essencial para haver mudança, inovação, qualidade e sucesso.

<sup>iii</sup> O preto foi escolhido não só por ser a cor académica por excelência, mas por, também em termos simbólicos, simbolizar poder.

<sup>iv</sup> O branco representa a capacidade de refletir todas as cores, além dos valores já citados no documento.

<sup>v</sup> Segundo Platão, toda a matéria elementar é composta de triângulos combinados. O três representa a solidez, a estabilidade, a harmonia e o equilíbrio num mundo dual.